



Kolpingova
rodina
Smečno

**VÝROČNÍ
ZPRÁVA**



2009

Obsah

Úvodní slovo	2
Základní údaje o sdružení	3
Orgány sdružení	3
Poslání	3
Profil organizace	4
Historie	5
Současnost	8
Pobytové služby	8
Denní a docházkové služby	13
Terénní služby	20
Investiční projekt	21
Rodinné centrum Smečno – rekonstrukce a přístavba	21
Zaměstnanci organizace v roce 2009	25
Odborné garance a supervize	25
V roce 2009 s námi spolupracovali	25
Naše poděkování patří	26
Příznivci a dobrovolníci	26
Donátoři	27
Zpráva o hospodaření	28



www.dumrodin.cz

Úvodní slovo



Vážení přátelé,

život ve většině neziskových organizací je, mírně řečeno, velmi dynamický. Uplynulý rok to platilo pro naši organizaci dvojnásob, neboť probíhala velká rekonstrukce našeho klíčového objektu – Domu rodin ve Smečně.

Je pro mne velmi těžké být objektivní, a tak bych chtěla nechat zhodnocení roku 2009 na vás, na čtenářích této výroční zprávy. Posuďte, prosím, z přehledu naší činnosti, jak dalece se nám podařilo odpovědět na výzvy, které přináší dnešní doba v otázkách kvality mezilidských vztahů, funkční rodiny, účinné pomoci postiženým, opuštěným, osamělým....

Jednu věc však chci zmínit každopádně, a to nezištnou pomoc mnoha lidí. Bez nich si existenci naší organizace ani nedovedu představit. Vám všem, kteří dáváte síly, schopnosti a prostředky ve prospěch druhých lidí, patří velký dík.

Chtěla bych v úctě připomenout slova bývalého generálního tajemníka OSN Daga Hammarskjölda:

*„Za vše, co bylo – děkuji.
Všemu co bude – ano.“*

Ludmila Janžurová
ředitelka

Základní údaje o sdružení

Občanské sdružení
Kolpingova rodina Smečno
U Zámku 5
273 05 Smečno
IČO 70929688, reg. VSC/ 1- 15854/92
bankovní spojení: 35-9170870237/0100 KB Slaný, 157834265/0600
www.dumrodin.cz
tel., fax: 312 526 768
e-mail: dumrodin@volny.cz

Orgány sdružení

Představenstvo
Ing. Petr Janžura - předseda Kolpingovy rodiny Smečno (dále jen KR)
Ludmila Janžurová - statutární zástupkyně a sekretář KR
Tomáš Matocha - člen KR
Marta Toepferová - členka KR
Mgr. P. Petr Glogar - člen KR

Revizní komise
Václav Špaček - předseda
Ing. Irena Špačková
Bc. Veronika Matochová

Poslání

Kolpingova rodina Smečno je občanské sdružení, které bylo založeno 30. 3. 2001 ustanovujícím členským shromážděním Kolpingovy rodiny Smečno. Sdružení si bere za cíl pořádat a dále rozvíjet preventivní programy pro rodiny a svým působením obhajovat na veřejnosti smysl rodiny a její nezastupitelnou roli. Součástí tohoto poslání je:

- a) poskytování sociálních služeb
- b) podpora rodiny, včetně rodiny s handicapovaným členem
- c) vzdělávací programy a osvětová činnost
- d) práce s neorganizovanými dětmi a mládeží.

Vytčené cíle organizace jsou v souladu s koncepčními dokumenty **Národní zpráva o rodině** (2004) a **Národní koncepce rodinné politiky** (2005).

Svoji činnost vykonává na základě platných pověření a registrací.

Profil organizace

Organizace poskytuje sociální služby v oblasti podpory fungující rodiny na celorepublikové úrovni.

Je nositelem pověření Středočeského kraje, podle zákona č. 359/1999 Sb. o sociálně-právní ochraně dětí, k výkonu sociálně-právní ochrany dětí v rozsahu:

- převzetí zajišťování přípravy fyzických osob vhodných stát se osvojiteli nebo pěstouny k přijetí dítěte do rodiny
- pomoc rodičům při řešení výchovných nebo jiných problémů souvisejících s péčí o dítě
- poskytování nebo zprostředkování poradenství rodičům při výchově a vzdělávání dítěte a při péči o dítě zdravotně postižené
- zřizování a provoz zařízení odborného poradenství pro péči o dítě
- poskytování v zařízení, jehož jsou zřizovateli, výchovnou a poradenskou péči pěstounům při výkonu pěstounské péče a sledování pěstounské péče
- v rámci poradenské činnosti pořádání přednášek a kurzů zaměřených na řešení výchovných, sociálních a jiných problémů souvisejících s péčí o dítě a jeho výchovou.

Má registrovány tři sociální služby dle zákona 108/2006 Sb.:

- odborné sociální poradenství
- raná péče
- odlehčovací služby

Organizace je oprávněna vydávat Osvědčení o rekvalifikaci pro Základy práce s počítačem.

Kolpingova rodina Smečno je jednou z klíčových organizací ve Středočeském kraji, která se podílí na tvorbě střednědobého plánu sociálních služeb.



Historie

Zrod myšlenky vytvořit Dům, kde by se rodiny cítily jako doma

Tým dobrovolníků, většinou z řad mladých manželů s dětmi, postupně formuloval myšlenku vytvořit místo vhodné pro krátké, zpočátku jen víkendové pobyty mladých rodin s dětmi předškolního věku. Myšlenka dostala konkrétní obrysy s nalezením objektu ve Smečně, majetkem navráceným v restituci pražské Charitě, pro nějž tehdejší vedení nemělo využití.



K základní představě vytvořit pohodlné zázemí se všim, co mladá rodina při pobytu mimo svůj domov s malým dítětem potřebuje, se postupně přidávala potřeba nejen „být“ na zdravém vzduchu, ale i „zažít“ něco navíc. Proto po vzoru z Finska, kde se řadu let úspěšně realizovaly prázdninové týdenní kurzy obnovy manželských vztahů, tzv. „Manželských setkání“, jsme upravili původní model na dvoudenní víkendové pobyty, jejichž základ tvořil jednodenní interaktivní seminář s manželským poradcem, program pro děti a relaxace.

Novému nápadu nahrávala i vstřícnost tehdejší doby, atmosféra plná nadšení, jen krátce po pádu komunismu, kdy se mnozí potřebovali nově zapojit do něčeho smysluplného a pomáhat vytvářet trvalejší hodnoty ve společnosti.



Po dvouletém úsilí se z původní ruiny postupně vynořil dům, který jsme mohli v létě 1995 slavnostně otevřít prvním programům. Ze strany veřejnosti narůstal zájem o pobyty, které se velmi rychle rozšířily z původně víkendových na celotýdenní.



Stabilizace

Vzhledem k povaze projektu (měl preventivní charakter) se však stále méně dařilo nacházet vstřícné prostředí pro získávání dostatečných finančních prostředků na do-tování malého provozu. Abychom včas zabránili ukončení slibně se rozvíjející služby, rozhodli jsme se najít silnějšího partnera. Tímto partnerem se ukázalo být Kolpingovo dílo v ČR, ke kterému jsme v roce 2001 vstoupili.



Rozvoj nových aktivit

V Domě rodin ve Smečně se rozvinula široká škála aktivit pro rodiny (tématické víkendy pro partnery, týdenní pobyty pro matky na mateřské dovolené, pobyty rodičů s postiženými dětmi, s dětmi v pěstounské péči, prázdninové pobyty a víkendové pobyty rodin s dětmi postiženými těžkou progresivní chorobou SMA).

V návaznosti na zákon 359 (o sociálně - právní ochraně dětí a o povinnosti absolvovat Přípravu budoucích rodičů k přijetí dítěte do rodiny) jsme začali jako jediná organizace ve Středočeském kraji pořádat kurzy pro budoucí osvojitele a pěstouny. Ročně bylo proškoleny kolem 100 manželských párů. Ve spolupráci se Středočeským krajem jsme vydali Metodiku pro přípravy rodičů žádajících o náhradní rodinnou péči.

V roce 2002 se činnost sdružení rozrostla o Rodinnou poradnu ve Slaném. Specialisté z řad našich zaměstnanců začali poskytovat psychologické služby i pro jiné organizace. Navázali jsme spolupráci s SOS Dětskými vesničkami, kde jsme pravidelně poskytovali supervize ředitelům SOS Dětských vesniček a psychologickou pomoc matkám pěstounkám. Ve okrese Kladno a Rakovník jsme zajišťovali pravidelné supervize sociálními pracovníky OSPOD.

Vytvořili jsme odborný tým konzultantů (rodinných poradců, speciálních pedagogů a sociální pracovníce), kteří v rámci Střediska rané péče ve Slaném poskytovali odbornou pomoc přímo v rodinách s dětmi s postižením.

Založili jsme druhou pobočku naší Rodinné poradny v Berouně.

Vytvořili jsme samostatný projekt na podporu rodin s dítětem postiženým spinální muskulární atrofií (SMA). Projekt sdružuje rodiny z celé ČR.

Reagovali jsme na poptávku mladých maminek a otevřeli jsme Mateřské centrum s denním provozem ve Slaném.

Za finanční podpory Evropského sociálního fondu jsme začali pořádat rekvalifikační kurzy pro ženy, vracející se na trh práce (Základy práce s počítačem, Kurz účetnictví). Vytvořili jsme moduly pro vzdělávání osob pečujících o osobu blízkou formou e-learningu.

Otevřeli jsme Rodinné centrum ve Slaném, kam jsme soustředili kanceláře organizace a všechny vzdělávací a docházkové služby.



Náplní naší činnosti jsou jednak pobytové projekty, soustředěné do objektu Dům rodin ve Smečně, jednak denní docházkové služby, z nichž většina probíhá v Rodinném centru Slaný a malá část v Berouně. Poskytujeme i služby terénní, kdy naši odborníci vyjíždí přímo do rodin klientů.

Pobytové služby

Dům rodin



V roce 2009 probíhala v Domě rodin ve Smečně generální rekonstrukce díky schválené investiční dotaci z ROP Střední Čechy (byla schválena 3. 10. 2008). Veškeré programy související s budovou Domu rodin jsme proto museli přesunout do náhradních pronajatých prostor. Převážná většina se odehrávala v nedaleké obci Rynholec. Zde jsme našli objekt se zázemím, které odpovídalo našim požadavkům na bezpečnost, vyžití, soukromí ale i finanční přijatelnost pro klienty.



Relaxačně-terapeutické programy pro matky na mateřské dovolené

Jedná se o pětidenní relaxačně-terapeutický pobyt s programem pro matky pečující o děti do 6 let věku (o děti zdravé, s postižením, v pěstounské péči, s romským dítětem apod.), který zahrnuje interaktivní semináře a diskuse na témata související s rodinnou problematikou. Obvyklá témata jsou: komunikace v rodině s dětmi i s partnerem, včetně nácviku vhodných a zdravých způsobů komunikace, sourozenecké skupiny v rodině a zdravé rodičovské strategie ve výchově v rodině s více dětmi, s důrazem na novou mateřskou roli ženy (mateřské kompetence, hranice uvnitř rodiny). Z témat speciální pedagogiky převažuje zdravý vývoj předškoláků, školní zralost, rozvoj jemné i hrubé motoriky, včetně nácviku podporujících dovedností a dále aktivity směřující ke zdravému rozvoji dítěte. Za velmi posilující pro rozvoj vztahu matka a dítě považujeme čas společných aktivit, jako jsou výtvarné techniky, keramika, zpěv, cvičení.

Odborný garant a lektorka: PhDr. Daniela Krausová
Odborná asistentka: Eva Válková
Projektu se zúčastnilo: 225 maminek a 454 dětí

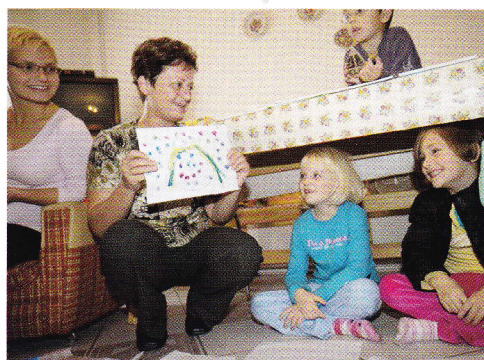

Partnerské a rodičovské pobyty

Projekt zahrnuje víkendové a prázdninové relaxačně-terapeutické pobyty pro celé rodiny.

Obsahem je osvětová činnost zaměřená ve prospěch fungujícího a odpovědného partnerství, manželství a rodičovství, dále na zkvalitňování partnerských či manželských vztahů a na posilování rodičovských kompetencí. Základem jsou interaktivní semináře, které zahrnují odbornou náplň (společné dopoledne nad tématem, které si rodiny samy vyberou a individuální konzultace), tak nabízejí i prostor pro společné aktivní trávení volného času v prostředí, které je primárně a plně uzpůsobeno k pobytu rodin i s velmi malými dětmi.

Cílem dané služby je podpořit a posílit partnerské a rodičovské vztahy cestou „úklidu a čištění“.

Realizátorka: Ludmila Janžurová

Odborný garant: Mgr. Martina Vančáková

Projektu se zúčastnilo: 542 dospělých klientů
a 325 dětí



Projekt Podpora rodin SMA

Třetím rokem jsme poskytovali všestrannou podporu a pomoc rodinám s onemocněním spinální muskulární atrofie (SMA).

Naši činnost si vyžádala dlouhodobá poptávka lékařů a rodičů dětí s touto nemocí. Onemocnění je poměrně vzácné, obtížně rozpoznatelné a dosud neexistuje registr osob se zmíněnou chorobou. Podnět k vzniku projektu Podpory rodin SMA vzešel od rodiny, která sama pečuje o takto postižené dítě.



Za velmi potřebnou byla označena psychoterapeutická práce se samotnými nemocnými dětmi a jejich zdravými sourozenci. Další žádanou službou se stalo sociální poradenství v oblasti příspěvku na péči, ZTP/P, možných kompenzačních pomůcek a získání grantů na jejich úhradu z nadací, jež tato specifika podporují. Nedílnou součástí při setkáních je služba hlídání dětí v době, kdy se dospělí věnují společnému programu.

Kromě pobytových akcí jsme pro rodiny zajišťovali výpůjčku kompenzačních pomůcek, zřízení a provoz webového fóra pro SMA a zprostředkování informací o nejnovějších způsobech léčby a pomůckách.

Odborným garantem projektu je As. MUDr. Dana Šišková z Oddělení dětské neurologie FTN Krč. Dále spolupracujeme s Doc. MUDr. Miluší Havlovou z Centra pro nervosvalová onemocnění I.LF UK a MUDr. Janou Haberlovou z FN Motol a Doc. MUDr. Petrem Vondráčkem z FN Brno, kteří se touto problematikou nervosvalových onemocnění zabývají.

Realizátorka : Mgr. Helena Kočová
Odborný garant: As. MUDr. Dana Šišková
Odborní poradci a lektori: Doc. MUDr. Miluše Havlová
MUDr. Jana Haberlová
Doc. MUDr. Petr Vondráček
Mgr. Ilona Dušánková



Počet rodin v naší péči s onemocněním SMA: 38



Přípravy žadatelů o náhradní rodinnou péči

Absolvovat přípravu k přijetí dítěte do rodiny je povinností pro všechny žadatele o zprostředkování osvojení a pěstounské péče. Tato povinnost vyplývá ze zákona č. 359/1999 Sb. o sociálně-právní ochraně dětí. Zajistit žadatelům dostupnost příprav je povinností příslušného krajského úřadu. Krajské úřady proto uzavírají smlouvy s organizacemi, které mají v odborné práci s náhradními rodinami potřebné zkušenosti. Od roku 2001 poskytuje tuto službu pro Středočeský kraj nepřetržitě naše organizace na základě výběrového řízení, které se uskutečňuje vždy jednou za dva roky. Cílem přípravy budoucích osvojitelů a pěstounů je poskytnutí potřebných informací vztahujících se k péči o dítě a jeho výchově a napomoci připravit příznivé prostředí pro vývoj svěřeného dítěte s ohledem na jeho specifické potřeby.

Odborný garant a lektor: PhDr. Martina Vančáková

Lektoři: PhDr. Miloslav Kotek

PhDr. Ivana Bernardová

Mgr. Irena Mácová

Prim. MUDr. Pavel Biskup

JUDr. Šárka Špeciánová

JUDr. Věra Novotná

V roce 2009 absolvovalo kurzy 68 manželských párů, které žádaly o osvojení dítěte a 7 manželských párů, které žádaly o svěřením dítěte do pěstounské péče.



Denní a docházkové služby

Rodinné centrum Slaný



Rodinné centrum Slaný (na adrese Tomanova 1671) jsme otevřeli na základě dlouhodobé poptávky klientů ze Slaného a přilehlého okolí. Zájemci tak mohou na jediném místě obdržet řadu služeb, za nimiž by museli jinak dojíždět do Kladna nebo do Prahy. Rodinná poradna, Mateřské centrum Rybička, Středisko rané péče a Vzdělávací kurzy, včetně rekvalifikačních, tvoří logický celek služeb pro rodiny ve Slaném a okolí.



Rodinná poradna Slaný

Poradna vznikla v roce 2002 v návaznosti na preventivní programy Domu rodin ve Smečně.

Poskytované služby poradny spadají do sociálních služeb registrovaných dle zák. 108/2006 jako odborné sociální poradenství.

Ambulantní formou je poskytováno psychologické a sociální poradenství lidem, kteří se ocitli v nepříznivé životní situaci, kterou nedokáží řešit vlastními silami. Nejčastěji se jedná o narušení vztahů v rodině, manželské a partnerské krize, rozvodovou a po rozvodovou situaci, osobní vztahové problémy, nepříznivou sociální situaci s dopadem na narušení vztahů v rodině (nezaměstnanost, nemoc, postižení apod.). Kvalita služby odborného sociálního poradenství se řídila standardy kvality sociálních služeb.

Vedoucí poradny: Mgr. David Prokop

Rodinní poradci: PhDr. Martina Vančáková

PhDr. Kateřina Pešková

Mgr. Lada Náprstková

V roce 2009 bylo poskytnuto 1923 intervencí pro 169 klientů, z toho 109 žen, 51 mužů a 9 dětí do 18 let .

Mateřské centrum Rybička ve Slaném



22.května 2009 jsme otevřeli další projekt, který je součástí Rodinného centra Slaný - Mateřské centrum Rybička.

Slavnostní otevření proběhlo pod záštitou nové radní Středočeského kraje Mgr. Zuzany Jentschke Stöcklové, zástupců Královského města Slaného a dalších pozvaných hostů.



Pro vybudování Mateřského centra Rybička jsme obdrželi investiční dotaci z grantového řízení SZIF na obnovu venkova prostřednictvím Místní akční skupiny- MAS Přemyslovské střední Čechy.

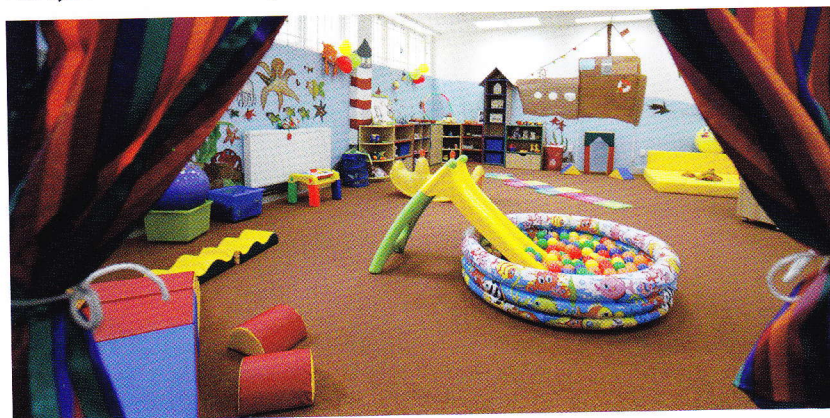

Mateřské centrum slouží k setkávání, vzdělávání a aktivnímu trávení volného času maminek na mateřské nebo rodičovské dovolené a jejich dětí. Program si tvoří částečně maminky samy, částečně je připravován pracovníci centra.



Hlavním cílem je prevence sociálního vyloučení matek, způsobené déletrvajícím sociální izolací. Při účasti na programech dochází ke vzájemnému předávání rad a zkušeností. Během aktivit pro dospělé mohou rodiče využít krátkodobého hlídání dětí.

Realizátorka a vedoucí služby : Jana Némethová

Hlavní pečovatelka : Alice Šafaříková Rezková

Tým externích lektorů

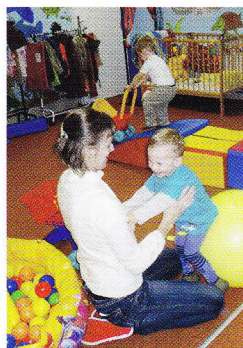

Mateřské centrum zahájilo plný provoz po rekonstrukci 1. 6. 2009. Do konce roku se uskutečnilo ve 27 týdnech 45 tématických programů, které zahrnovaly tvoření pro potěšení, interaktivní semináře s rodinným poradcem, rodinné akce (Den dětí, Mikulášská nadílka, Soutěž o největší rybu), cvičení pro těhotné, přípravy na porod, zpívání a hry dětí, kurzy angličtiny pro maminky, angličtina pro děti. Počet návštěv rodičů s dětmi: 1319 rodičů a 1504 dětí

Rekvalifikační kurzy Projekt „ÚSPĚŠNĚ DO PRÁCE !“



evropský
sociální
fond v ČR



EVROPSKÁ UNIE



OPERAČNÍ PROGRAM
LIDSKÉ ZDROJE
A ZAMĚSTNANOST

PODPORUJEME
VAŠI BUDOUCNOST

www.esfcr.cz

Projekt je SPOLUFINANCOVÁN EVROPSKÝM SOCIÁLNÍM FONDEM A STÁTNÍM ROZPOČTEM ČR.

Pro ženu, která tráví určitou dobu svého produktivního života soustavnou péčí o své děti, může být dočasná ztráta kontaktu s pracovním oborem velmi nevyhovující. Proto jsme na základě dotazníkového šetření mezi ženami slánského regionu vytypovali nejvíce požadované obory, v nichž potřebné znalosti ženám chybí a ve spolupráci s Úřadem práce v Kladně, za finanční podpory Operačního programu Lidské zdroje a zaměstnanost, jsme připravili pro tuto skupinu dva typy rekvalifikačních kurzů.

Základy práce s počítačem Základy účetnictví s využitím PC

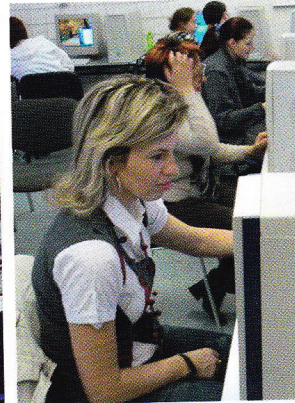

Projekt začal na konci roku 2009 přípravou žádosti o akreditaci pro poskytování rekvalifikačních kurzů, nákupem vybavení a tvorbou metodik. Vlastní kurzy budou probíhat v roce 2010 a 2011. Během vzdělávání poskytujeme účastnicím bezplatné hlídání dětí.

Realizační tým:
Projektová manažerka :
Ing. Monika Martinková
Koordinařka: Jitka Vránová
Tým externích lektorů



Vzdělávání pečujících osob o osobu blízkou Projekt „UČÍME SE ZVLÁDAT SMA“



evropský
sociální
fond v ČR



EVROPSKÁ UNIE



OPERAČNÍ PROGRAM
LIDSKÉ ZDROJE
A ZAMĚSTNANOST

PODPORUJEME
VAŠI BUDOUCNOST
www.esfcr.cz

Projekt je SPOLUFINANCOVÁN EVROPSKÝM SOCIÁLNÍM FONDEM A STÁTNÍM ROZPOČTEM ČR.

Projekt je zaměřen na podporu sociálního začleňování, usnadnění pracovního uplatnění a seberealizaci osob pečujících o osobu blízkou a dále na zvyšování kvality služeb prostřednictvím vzdělávání zaměstnanců organizace.

Vzdělávání pečujících osob je realizováno formou a) E-learningového kurzu
b) víkendových kurzů

E-learningový kurz

(E-learning je vzdělávací proces, využívající informační a komunikační technologie k tvorbě kurzů, k distribuci studijního obsahu, komunikaci mezi uživateli a lektory a k řízení studia).

Kurz má především tu výhodu, že potřebné informace může pečující osoba získávat v tempu, v domácím prostředí a v časech, které jí nejlépe vyhovují. Tím se nezvyšuje její již tak enormní zátěž daná péčí o postiženého člověka. Jednotlivé moduly kurzu jsou koncipovány především na problematiku SMA, ale v řadě témat jsou přínosem i v problematice podobných typů tělesného postižení.



Víkendové kurzy

Základem víkendových kurzů jsou bloky interaktivních přednášek a seminářů. Odborné bloky vzdělávání vycházejí z konkrétních potřeb cílové skupiny. Přednášejícími lektory jsou odborníci a specialisté z renomovaných pracovišť Fakultní Thomayerovy nemocnice Praha, Neurologické kliniky 1. LF UK a VFN, Klinika dětské neurologie FN Brno.

Partnerem projektu je Somatopedická společnost.



V rámci programu využívají klienti i individuálních konzultací s přednášejícími, mají možnost vyzkoušet si kompenzační pomůcky, praktické workshopy, tvořivé činnosti, mohou sdílet, v rámci neformálních večerů, čas s ostatními pečujícími osobami, zúčastňovat se zábavných programů pro děti (zdravotní klauni, divadlo, výlety apod.) Víkendy probíhají vždy v bezbariérovém prostředí (Zámeček Hodonín u Kunštátu, Srby u Kladna a Rodinné centrum Smečno).





Realizační tým:
Ředitelka projektu - Ludmila Janžurová
Projektový manažer - Mgr. Pavel Dušánek
Projektová asistentka - Markéta Hackerová
Tým externích odborníků.

V roce 2009 se projektu zúčastnilo celkem 27 pečujících osob.
V roce 2010 plánujeme uskutečnit tři víkendové semináře pro 45 pečujících osob.
Projekt bude probíhat v rozmezí 3 let, v letech 2009 - 2011.

Rodinná poradna Beroun

Rodinná poradna Beroun byla v roce 2008 otevřena jako reakce na poptávku ve městech Beroun a Hořovice. Jde o pobočku slánské poradny, která poskytuje psychologické poradenství celým rodinám, párům i jednotlivcům z Berouna a okolí, kteří se dostali do tíživé životní situace v oblasti vztahů partnerských, manželských, mezigeneračních a v otázkách výchovy a péče o děti. Služby jsou veřejnosti poskytovány 4 hodiny denně.

Rodinná poradna začala úzce spolupracovat s OSPOD MěÚ Beroun a s OSPOD Hořovice.

Vedoucí poradny: Mgr. David Prokop

V roce 2009 se uskutečnilo 1437 intervencí pro 108 klientů.
Z toho bylo 53 žen, 38 mužů a 17 dětí do 18let



Středisko rané péče Slaný

Poskytování rané péče spadá do sociálních služeb registrovaných dle zák.108/2006. Cílem služby je poskytovat celostní péči rodinám s dítětem do 7 let věku se zdravotním postižením. Hlavní cílovou skupinou jsou rodiny s dětmi s onemocněním spinální muskulární atrofie (SMA). Služba je poskytována na celorepublikové úrovni.



Raná péče je sociální služba terénní, poskytujeme ji v domácím prostředí klientů, naši konzultanti za uživateli služby vyjíždějí.



Realizační tým:

Realizátor a vedoucí služby: Mgr.Dagmar Světlíková

Konzultanti: Mgr. Naďa Máchová, Mgr. Pavel Dušánek

Počet uživatelů služby : 96

Počet stálých klientů : 40, přechodných 56.

Rodinné centrum Smečno – rekonstrukce a přístavba

V říjnu 2008 byla na projekt schválena investiční dotace z evropských zdrojů z Regionálního operačního programu NUTS II Střední Čechy oblasti podpory 3.3 Rozvoj venkova ve výši 20.269 633 Kč, která činila 92,5 % celkových způsobilých nákladů. Zbýlých 7,5 % (tj. 1 662 162 Kč) musí organizace uhradit z vlastních prostředků. Rekonstrukce byla zahájena v prosinci 2008 a probíhala po celý rok 2009.



Důvody rekonstrukce

Důvodem adaptace objektu byla v první řadě potřeba rozšířit ubytovací kapacity původního Domu rodin a s tím spojené zázemí gastronomického provozu, dále pak chybějící prostory pro odborné sociální poradenství, fyzioterapii a výtvarnou dílnu pro tvoření klientů.

Také z hlediska provozních nákladů se využívání původního objektu ukázalo jako poměrně finančně náročné. Objekt postrádal zateplení, měl otevřenou půdu, špatný stav oken, neregulované topení, to vše přispívalo k významným energetickým ztrátám.

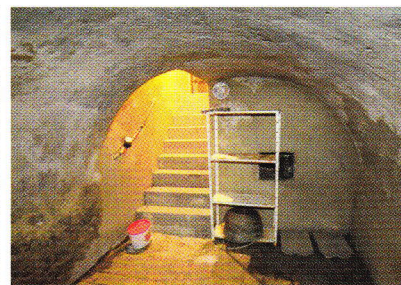

Jedním z nejvýznamnějších negativ objektu byla však nemožnost jeho plnohodnotného využívání osobami s postižením, neboť objekt nebyl bezbariérový. Naše organizace využívala pro svoji činnost objekt na základě Smlouvy o výpůjčce objektu, která byla uzavřena s Arcidiecézní charitou Praha do roku 2019 a z povahy této smlouvy nebylo pro organizaci výhodné provádět na objektu úpravy a rekonstrukce vedoucí ke zvýšení kvality, rozsahu a kapacity služeb.



Co se rekonstrukcí změní?

Realizací projektu Rodinné centrum Smečno se výrazně zvýší kvalita, ale i rozsah nabízených služeb. V první řadě budou moci Rodinného centra Smečno využívat osoby se zdravotním postižením (tělesným i mentálním), neboť se objekt stane plně bezbariérovým (vybudování venkovního výtahu).

Potřebám osob s postižením budou přizpůsobena sociální zařízení (sociální zařízení a toalety budou k dispozici na každém pokoji, 1 sociální zařízení a toaleta na pokoji a jedna toaleta ve společných prostorách bude splňovat parametry pro využívání osobami na vozíčku). V neposlední řadě bude moci tato cílová skupina využívat fyzioterapie a relaxačních a rehabilitačních pomůcek v zahradě.

Kapacita Rodinného centra se díky využití podkroví zvýší o 3 pokoje pro klienty (o 12 lůžek + postýlky), které výrazně přispějí ke snížení rezervační doby na pobyt, tj. k časové dostupnosti služby.

V Rodinném centru bude nově upravena místnost pro sociální poradenství a relaxační místnost pro fyzioterapii.

Odkoupení objektu nynějšího Domu rodin od Arcidiecézní charity Praha umožní naši organizaci kalkulovat s dlouhodobým provozem Rodinného centra Smečno. Rovněž odkoupením pozemku zahrady kolem objektu, patřící Městu Smečno, stabilizujeme majetkové vztahy organizace do budoucna.



Zaměstnanci organizace v roce 2009

Ludmila Janžurová – Ředitelka
Ing. Monika Martinková – Zástupce ředitelky a projektová manažerka evropského projektu „Úspěšně do práce“
PhDr. Daniela Krausová – Rodinný poradce a lektorka v Domě rodin
Mgr. David Prokop – Vedoucí Rodinných poraden Slaný, Beroun
Mgr. Pavel Dušánek – Projektový manažer evropského projektu „Učíme se zvládat SMA“ a konzultant rané péče
Mgr. Dagmar Světlíková – Vedoucí Střediska rané péče, konzultantka
Eva Válková – Odborná asistentka, pečovatelka v Domě rodin
Mgr. Helena Kočová – Koordinátorka Projektu podpory rodin SMA
Mgr. Naďa Máchová – Konzultantka rané péče
Mgr. Kateřina Mašatová – Rodinný poradce Beroun (na MD)
Mgr. Lada Náprstková – Rodinný poradce
Jana Némethová – Vedoucí Mateřského centra Rybička
Alice Rezková Šafaříková – Pečovatelka v Mateřském centru Rybička
Hrabáková Václava – Pečovatelka
Petra Vondráčková - Pečovatelka
Ing. Petr Janžura – Fundreiser, technická správa
Bc. Tomáš Matocha – Ekonom
Miroslava Konečná – Úklid
Alžběta Mašková - Kuchařka

Odborné garance a supervize

Tým pracuje pod odbornou garancí a supervizí PhDr. Jaroslava Šturmy a PaedDr. Michaela Chytrého

V roce 2009 s námi spolupracovali

Klinika dětské neurologie FN Brno
Klinika dětské neurologie FN Ostrava
Klinika dětské neurologie FTN Praha
Klinika dětské neurologie FN Motol
Centrum pro nervosvalová onemocnění VFN Praha
Univerzita Palackého Olomouc
Jihočeská univerzita České Budějovice
Pedagogická fakulta UK Praha
Somatopedická společnost
Dobrovolnické centrum Kladno
Národní rada zdravotně postižených ČR
Asociace poskytovatelů sociálních služeb ČR
Arpida České Budějovice
Dr. Klaun
Zdravotní klaun
Městský úřad Slaný
Family of SMA USA

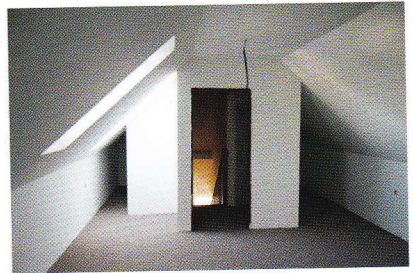
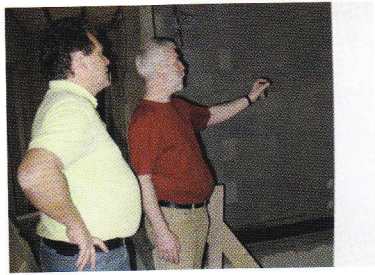

Treat NMD Europe
Síť Mateřských center o.s.
DDM Ostrov Slaný
MC Lány – Domeček
Knihovna Václava Štecha Slaný
Odbor sociálních věcí a zdravotnictví na MÚ v Berouně
Odbor sociálních věcí a zdravotnictví na MÚ ve Slaném
Odbor sociálních věcí a zdravotnictví na MÚ v Hořovicích
Okresní soud v Berouně
PPP Pedagogicko-psychologická poradna Králův Dvůr
Středisko náhradní rodinné péče Praha
Mateřské centrum Slunečnice Beroun
Klub Klubíčko Beroun
Střep Beroun
Probační a mediační služba Beroun
Farní charita Beroun
Azylový dům Berounka
Český červený kříž
Psychiatrické ambulance v Berouně
Dětské domovy Kladno a Stránčičce
Regionální sdružení MAS Přemyslovské střední Čechy
Úřad práce Kladno
Krajský Úřad Středočeského kraje
Centrum pro rodinu a sociální péči Brno
Mateřská centra v ČR

Naše poděkování patří

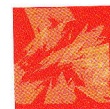

Příznivci a dobrovolníci:

Manželé Pešatovi, Loužnice
Manželé Vackovi
Ing. Petr Janoušek
Ing. Monika Martiníková
PhDr. Jaroslav Šturma
PaedDr. Michael Chytrý
Ing. Václav Špaček
Mgr. Marie Vacková
Ing. Jana Vohralíková
Mgr. P.Tomáš Roule
Ing. Karel Novotný
Ing. Štěpán Kafka

Zvláštní poděkování patří kardinálu Miloslavovi Vlkovi a biskupu Karlu Herbštovi.

Dotace státu:

Ministerstvo práce a sociálních věcí – odbor Rodinné politiky
Ministerstvo práce a sociálních věcí – odbor Sociální služby

Dotace kraje a města:

Humanitární fond Středočeského kraje
Město Smečno
Město Beroun

Evropské dotace:

ESF - OPLZZ
ROP Střední Čechy

Firemní dárci:

ČEPS a.s.
ČEZ a.s.
Electric Powersteering Components Europe
Dr. Optik s.r.o.
Ortoservis s.r.o.
Studio Interiér

Grantová řízení nadací:

F- nadace
Nadace pro radost
Nadace dětský mozek
Nadace Naše dítě
Nadace Charty 77

Soukromí dárci:

Černá Veronika	Klimesh Radovan
Drašar Jiří	Dvořák Jan
Gudera Karel	Šály Martin
Ing.Kvapil Tomáš	Setníčková Nováková Zdeňka
Ing. Niklová Jana	Prokop Martin
Ing.Pokorný Zdeněk	Bílková Andrea
Ing.Sinčák Josef	Pejchal Josef
Ing.Šerých Jakub	Hobza Martin
Ing.Šťastný Zdeněk	Mátl Tomáš
Uherková Miroslava	Ing.Kočí Radomil
P.Vik Ladislav	MUDr.Šidlová Zdeňka
Ing.Berger Petr	
Ženíšek Karel	

Rozvaha

ROZVAHA

k 31. prosinci 2009

(v celých tisících Kč)

ICO

70929688

Úč NO 1 - 01

Název a sídlo a právní forma
účetní jednotky

Kolpingova rodina Smečno
občanské sdružení
U zámku 5
273 05 Smečno

AKTIVA		Číslo řádku	Stav k prvnímu dni účetního období		Stav k poslednímu dni účetního období	
			1	2	1	2
A. Stálá aktiva		(f.9+15+26+33+41)	01	2243	2243	
1. Dlouhodobý nehmotný majetek	Nehmotné výsledky výzkumu a vývoje	012	02			
	Software	013	03			
	Ocenitelná práva	014	04			
	Drobný dlouhodobý nehmotný majetek	018	05			
	Ostatní dlouhodobý nehmotný majetek	019	06	83	83	
	Pořízení dlouhodobého nehmotného majetku	041	07			
	Poskytnuté zálohy na dlouhodobý nehmotný majetek	051	08			
	Součet ř. 2 až 8			09	83	83
2. Oprávky k	nehmotným výsledkům výzkumu a vývoje	072	10			
	softwaru	073	11			
	ocenitelným právům	074	12			
	drobnému dlouhodobému nehmotnému majetku	078	13			
	ostatnímu dlouhodobému nehmotnému majetku	079	14			
Součet ř. 10 až 14			15	0	0	
3. Dlouhodobý hmotný majetek	Pozemky	031	16	40	40	
	Umělecká díla a předměty	032	17			
	Stavby	021	18	2000	2000	
	Samostatné movité věci a soubory movitých věcí	022	19	688	688	
	Pěstitelské celky trvalých porostů	025	20			
	Základní stádo a tažná zvířata	026	21			
	Drobný dlouhodobý hmotný majetek	028	22	303	303	
	Ostatní dlouhodobý hmotný majetek	029	23	42	42	
	Pořízení dlouhodobého hmotného majetku	042	24			
	Poskytnuté zálohy na dlouhodobý hmotný majetek	052	25			
Součet ř. 16 až 25			26	3073	3073	
4. Oprávky k	stavbám	081	27			
	samostatným movitým věcem a souborům movitých věcí	082	28	-568	-568	
	pěstitelským celkům trvalých porostů	085	29			
	základnímu stádu a tažným zvířatům	086	30			
	drobnému dlouhodobému hmotnému majetku	088	31	-303	-303	
	ostatnímu dlouhodobému hmotnému majetku	089	32	-42	-42	
Součet ř. 27 až 32			33	-913	-913	
5. Dlouhodobý finanční majetek	Majetkové účasti v podnicích s rozhodujícím vlivem	061	34			
	Majetkové účasti v podnicích s podstatným vlivem	062	35			
	Dlužné cenné papíry držené do splatnosti	063	36			
	Půjčky podnikům ve skupině	066	37			
	Ostatní dlouhodobé půjčky	067	38			
	Ostatní dlouhodobý finanční majetek	069	39			
	Pořízení dlouhodobého finančního majetku	043	40			
Součet ř. 34 až 40			41	0	0	



		Číslo řádku	Stav k prvnímu dni účetního období	Stav k poslednímu dni účetního období
a		b	1	2
B.	Oběžná aktiva	(ř.52+71+80+85)	42	4591
1. Zásoby	Materiál na skladě	112	43	
	Materiál na cestě	119	44	
	Nedokončená výroba	121	45	
	Polotovary vlastní výroby	122	46	
	Výrobky	123	47	
	Zvířata	124	48	
	Zboží na skladě	132	49	
	Zboží na cestě	139	50	
	Poskytnuté zálohy na zásoby	z účtu 314	51	
Součet ř. 43 až 51			52	0
2. Pohledávky	Odběratele	311	53	10
	Směnky k inkasu	312	54	
	Pohledávky za eskontované cenné papíry	313	55	
	Poskytnuté provozní zálohy	314 mimo ř. 51	56	24
	Ostatní pohledávky	315	57	
	Pohledávky za zaměstnance	335	58	130
	Pohledávky za institucemi soc. zabezpečení a zdrav. pojiš.	336	59	
	Daň z příjmu	341	60	
	Ostatní přímé daně	342	61	
	Daň z přidané hodnoty	343	62	
	Ostatní daně a poplatky	345	63	
	Nárok na dotace a ostatní zúčtování se státním rozpočtem	346	64	
	Nároky na dot. a ost. zúčt. s rozp. orgánů územ. samos. celků	348	65	
	Pohledávky za účastníky sdružení	358	66	
	Pohledávky z pevných termínových operací	373	67	
	Pohledávky z emitovaných dluhopisů	375	68	
Jiné pohledávky	378	69		
Opravná položka k pohledávkám	391	70		
Součet ř. 53 až 69 minus 70			71	164
3. Krátkodobý finanční majetek	Pokladna	211	72	27
	Ceniny	213	73	20
	Bankovní účty	221	74	578
	Majetkové cenné papíry k obchodování	251	75	
	Dlužné cenné papíry k obchodování	253	76	
	Ostatní cenné papíry	256	77	
	Pořízení krátkodobého finančního majetku	259	78	
	Peníze na cestě	+/-261	79	
	Součet ř. 72 až 79			80
4. Přechodné účty aktivní	Náklady na příští období	381	81	39
	Příjmy příštích období	385	82	3763
	Kurzové rozdíly aktivní	386	83	
	Dohadné účty aktivní	388	84	
Součet ř. 81 až 84			85	3802
Úhrn AKTIV		86	6834	5322

PASIVA		Číslo řádku	Stav k prvnímu dni účetního období	Stav k poslednímu dni účetního období
		a	3	4
A. Vlastní zdroje krytí stálých a oběžných aktiv (f.91+95)		87	1994	1753
1. Jmění	samostatným movitým věcem a souborům movitých věcí	901	2106	2106
	fondy	911	0	0
	ostatnímu dlouhodobému hmotnému majetku	+/-921		
	Součet ř. 88 až 90	91	2106	2106
2. Hospod. výsledek	Účet hospodářského výsledku	+/-963	-231	-241
	Hospodářský výsledek ve schvalovacím řízení	+/-931		
	Nerozdělený zisk, neuhrazená ztráta minulých let	+/-932	119	-112
	Součet ř. 92 až 94	95	-112	-353
B. Cizí zdroje (f.97+103+121+128+133)		96	4840	3569
1. Dlouhodobé závazky		941	97	
	Emitované dluhopisy	953	98	
	Závazky z pronájmu	954	99	
	Dlouhodobé přijaté zálohy	955	100	
	Dlouhodobé směnky k úhradě	958	101	
	Ostatní dlouhodobé závazky	959	102	
	Součet ř. 98 až 102	103	0	0
3. Krátkodobé závazky	Dodavatelé	321	104	182
	Směnky k úhradě	322	105	
	Přijaté zálohy	324	106	8
	Ostatní závazky	325	107	
	Zaměstnanci	331	108	
	Ostatní závazky vůči zaměstnancům	333	109	147
	Závazky k institucím social.zabesp. a zdrav.pojištění	336	110	97
	Daň z příjmu	341	111	
	Ostatní přímé daně	342	112	40
	Daň z přidané hodnoty	343	113	
	Ostatní daně a poplatky	345	114	
	Závazky ze vztahu ke státnímu rozpočtu	346	115	
	Závazky ze vztahu k rozpočtu územních samospráv.celků	348	116	
	Závazky z upsaných nesplac.cenných papírů a vkladů	367	117	
	Závazky k účastníkům sdružení	368	118	
	Závazky z pevných termínových operací	373	119	
Jiné závazky	379	120	156	
Součet ř. 104 až 120	121	630	855	
4. Bankovní výpomoci a půjčky	Dlouhodobé bankovní úvěry	951	122	
	Krátkodobé bankovní úvěry	231	123	
	Eskontní úvěry	232	124	
	Emitované krátkodobé dluhopisy	241	125	
	Vlastní dluhopisy	255	126	
	Ostatní krátkodobé finanční výpomoci	249	127	3850
Součet ř. 122 až 127	128	3850	1000	
4. Přechodné účty pasivní	Výdaje příštích období	383	129	44
	Výnosy příštích období	384	130	300
	Kurové rozdíly pasivní	387	131	
	Dohadné účty pasivní	389	132	16
Součet ř. 129 až 196	133	360	1714	
Úhrn PASIV		134	6834	5322

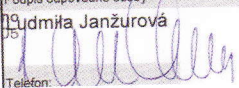
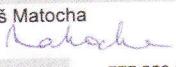
Odesláno dne: 31.3.2010	Razítko: Kolpingova rodina Smečno U Zámku 5, Smečno 273 05 tel./fax: 312 52 67 68 ICO: 709 29 688 - A -	Podpis odpovědné osoby: JUDr. JUDm. Janžurova  Telefon:	Osoba odpovědná za sestavení: Tomáš Matocha  Telefon: 777 558 008
----------------------------	--	--	---

Výsledovka

VÝKAZ ZISKU A ZTRÁT

Úč NO 2 - 01

k 31. prosinci 2009

(v celých tisících Kč)

Název a sídlo a právní forma úč. jedn.

IČO

70929688

Kolpingova rodina Smečno
občanské sdružení
U zámku 5
273 05 Smečno

číslo účtu	Název ukazatele	číslo řádku	Činnosti			Celkem
			hlavní	hospodářská		
			5	6	7	8
501	Spotřeba materiálu	1	1225	0		1225
502	Spotřeba energie	2	214	0		214
503	Spotřeba ostatních neskladných dodávek	3	0	0		0
504	Prodané zboží	4	0	0		0
511	Opravy a údržování	5	7638	0		7638
512	Cestovné	6	295	0		295
513	Náklady na reprezentaci	7	0	0		0
518	Ostatní služby	8	2614	0		2614
521	Mzdové náklady	9	4462	0		4462
524	Zákonné sociální pojištění	10	1103	0		1103
525	Ostatní sociální pojištění	11	0	0		0
527	Zákonné sociální náklady	12	76	0		76
528	Ostatní sociální náklady	13	31	0		31
531	Daň silniční	14	0	0		0
532	Daň z nemovitosti	15	0	0		0
538	Ostatní daně a poplatky	16	3	0		3
541	Smluvní pokuty a úroky z prodlení	17	0	0		0
542	Ostatní pokuty a penále	18	26	0		26
543	Odpis nedobytné pohledávky	19	0	0		0
544	Úroky	20	290	0		290
545	Kurzové ztráty	21	0	0		0
546	Dary (poskytnuté)	22	0	0		0
548	Manka a škody	23	0	0		0
549	Jiné ostatní náklady	24	34	0		34
551	Odpisy dlouhodobého nehmotného a hmotného majetku	25	0	0		0
552	Zůstatková cena prodaného dlouhod. nehmot. a hmot. maj.	26	0	0		0
553	Prodané cenné papíry a vklady	27	0	0		0
554	Prodaný materiál	28	0	0		0
556	Tvorba zákonných rezerv	29	0	0		0
559	Tvorba zákonných opravných položek	30	0	0		0
581	Poskytnuté příspěvky zúčtované mezi organiz. složkami	31	0	0		0
582	Poskytnuté příspěvky	32	2	0		2

číslo účtu	Název ukazatele	číslo řádku	Činnosti			Celkem
			hlavní	hospodářská		
			5	6	7	
601	Tržby za vlastní výrobky	34	0	0		0
602	Tržby z prodeje služeb	35	1839	0		1839
604	Tržby za prodané zboží	36	0	0		0
611	Změna stavu zásob nedokončené výroby	37	0	0		0
612	Změna stavu zásob polotovarů	38	0	0		0
613	Změna stavu zásob výrobků	39	0	0		0
614	Změna stavu zvířat	40	0	0		0
621	Aktivace materiálu a zboží	41	0	0		0
622	Aktivace vnitroorganizačních služeb	42	0	0		0
623	Aktivace dlouhodobého nehmotného majetku	43	0	0		0
624	Aktivace dlouhodobého hmotného majetku	44	0	0		0
641	Smluvní pokuty a úroky z prodlení	45	0	0		0
642	Ostatní pokuty a penále	46	0	0		0
643	Platby za odepsané pohledávky	47	0	0		0
644	Úroky	48	0	0		0
645	Kursově zisky	49	0	0		0
648	Zúčtování fondů	50	0	0		0
649	Jiné ostatní výnosy	51	194	0		194
652	Tržby z prodeje dlouhodobého nehmot. a hmot. majetku	52	0	0		0
653	Tržby z prodeje cenných papírů a vkladů	53	0	0		0
654	Tržby z prodeje materiálu	54	0	0		0
655	Výnosy z krátkodobého finančního majetku	55	0	0		0
656	Zúčtování zákonných rezerv	56	0	0		0
657	Výnosy z dlouhodobého finančního majetku	57	0	0		0
659	Zúčtování zákonných opravných položek	58	0	0		0
661	Přijaté příspěvky zúčtované mezi organizač. složkami	59	0	0		0
682	Přijaté příspěvky (přijaté dary)	60	770	0		770
684	Přijaté členské příspěvky	61	0	0		0
691	Provozní dotace	62	14969	0		14969
Účtová třída 6 celkem (řádek 34 až 62)		63	17772	0	0	17772
Hospodářský výsledek před zdaněním (ř. 63-33)		64	-241	0	0	-241
591		65				
595		66				
Hospodářský výsledek po zdanění (ř. 64-65-66) (+/-)		67	-241	0	0	-241

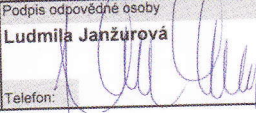
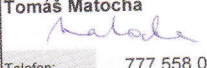
Odesláno dne:	Razítko:	Podpis odpovědné osoby	Osoba odpovědná za sestavení
31.3.2010	Koopingova rodina Smečno U Zámku 5, Smečno 273 05 tel./fax: 312 52 67 68 ICO: 709 29 888	Ludmila Janžurová 	Tomáš Matocha 
		Telefon:	Telefon: 777 558 008

PŘÍLOHA k účetní závěrce

Úč NO 3 - 01

k 31. prosinci 2009

Název a sídlo a právní forma
účetní jednotky

(v celých tisících Kč)

Kolpingova rodina Smečno
občanské sdružení
U zámku 5
273 05 Smečno

Účetní jednotka doručí:
1 x příslušnému fn. orgánu

IČO

70929688

Účetní jednotka uvede v dodatku k této příloze údaje, které vyplývají z ustanovení části třetí zákona

Doplňující údaje

Název údaje	Číslo řádku	Přijato	Skutečnost
		1	2
Dotace na dlouhodobý majetek ze státního rozpočtu (celkem)	01	0	0
z toho: systémové dotace na dlouhodobý majetek	02	0	0
z toho na: vědu a výzkum	03	0	0
vzdělávání pracovníků	04	0	0
informatiku	05	0	0
individuální dotace na jmenovité akce	06	0	0
Přijaté prostředky ze zahraničí na dlouhodobý majetek (celkem)	07	7005	7005
Dotace na dlouhodobý majetek z rozpočtu územních samosprávných celků	08	0	0
Dotace na provoz celkem ze státního rozpočtu	09	5376	5376
z toho na: vědu a výzkum	10	0	0
vzdělávání pracovníků	11	0	0
informatiku	12	0	0
Dotace na provoz celkem z rozpočtu územních samosprávných celků	13	1012	1012
Přijaté prostředky ze zahraničí na provoz	14	1546	1546
Pohledávky celkem (účet. sk. 31,34,35 a účet 378)	15	X	139
Závazky celkem (účet. sk. 32,34,36,95 a účet 379)	16	X	291
	17		
	18		
	19		
	20		
	21		
	22		
	23		
	24		
	25		

Účetní jednotka uvede další údaje, které nejsou obsaženy v bodu 1 a 2, jejichž znalost je podstatná pro posouzení majetkoprávní situace a které jsou rozhodující pro hospodaření účetní jednotky nebo které stanoví prováděcí právní předpis nebo zřizovatel.

Odesláno dne: 31.3.10	Razítko:	Podpis odpovědné osoby: Ludmila Janžurová	Podpis osoby odpovědné za sestavení: Tomáš Matocha
Kolpingova rodina Smečno U zámku 5 Smečno 273 05		Telefon:	Telefon: 777 558 008

Zpráva auditora



ORGANIZAČNÍ KANCELÁŘ PRAHA

sdržení auditorů a daňových poradců
Doc. Ing. Karel Novotný, CSc. Ing. Karel Novotný
Praha 8, Thámova 7, 186 00
E-mail: audit.okpraha@telecom.cz

www.ok-praha.cz

www.ok-praha.eu

tel.: 221 702 107, 109
fax: 221 702 109

ZPRÁVA AUDITORA č. 11/2010 o auditorském ověření

projektu „Relaxačně-terapeutické programy pro matky na mateřské dovolené“
za období od 1.1.2009 do 31. 12. 2009

evidenční číslo projektu : 1 0021/004

právnícká osoba
Kolpingova rodina Smečno

IČ 70 92 96 88

Adresa : U Zámku 5, 273 05 Smečno

Obsah:

Vymezení auditu a odpovědnosti auditora
Předmět a rozsah auditu
Výrok auditora
Zpráva auditora vedení účetní jednotky

Příjemce: Ludmila Janžurová

Podpis:

Auditorská zpráva je určena pro: Ministerstvo práce a sociálních věcí
další kontrolní orgány spolufinancující projekt
zakladatele

Zprávu vypracovali:

Ing. Karel Novotný

auditor č. 1824

Tato zpráva obsahuje dvě strany

Datum vypracování zprávy : 11.8.2010



ORGANIZAČNÍ KANCELÁŘ PRAHA

sdružení auditorů a daňových poradců www.ok-praha.cz www.ok-praha.eu
Doc. Ing. Karel Novotný, CSc. Ing. Karel Novotný
Praha 8, Thámova 7, 186 00 tel.: 221 702 107, 109
E-mail: audit.okpraha@telecom.cz fax: 221 702 109

VYMEZENÍ AUDITU A ODPOVĚDNOSTI AUDITORA

Byli jsme příjemcem podpory určení k provedení auditu výše uvedeného Poskytnutí podpory k ověření správnosti účetnictví projektu v souladu s textem Poskytnutí podpory. Stvrzujeme, že se zabýváme zákonným auditem a jsme evidováni u Komory auditorů ČR pod číslem 1824.

Ověřili jsme použití finančních prostředků v souladu s Rozhodnutím č.2 o poskytnutí neinvestiční dotace z kapitoly 313 MPSV státního rozpočtu na rok 2009 na projekt 1 0021/004. Za účetnictví je zodpovědně vedení společnosti. Naším úkolem je vydat na základě provedeného auditu výrok ke způsobu účtování a použití poskytnuté dotace od MPSV v souladu s podmínkami použití tohoto příspěvku.

PŘEDMĚT A ROZSAH AUDITU

Audit jsme provedli v souladu se zákonem o auditorech a Mezinárodními auditorskými standardy a souvisejícími aplikačními doložkami a platnými směrnicemi Komory auditorů České republiky. Tyto standardy vyžadují, aby auditor naplánoval a provedl audit tak, aby získal přiměřenou jistotu, že účetní závěrka neobsahuje významné nesprávnosti. Audit zahrnuje výběrovým způsobem provedené ověření úplnosti a průkaznosti částek a informací uvedených v účetní závěrce. Audit též zahrnuje posouzení použitých účetních metod a významných odhadů provedených vedením a dále zhodnocení vypovídací schopnosti účetní závěrky. Jsme přesvědčeni, že provedený audit poskytuje přiměřený podklad pro vyjádření výroku auditora.

VÝROK AUDITORA

Podle našeho názoru účetnictví (příjmy a výdaje) je vedeno přesně, spolehlivě a je podloženo příslušnými podpůrnými dokumenty a že celkové uznatelné náklady ve výši 1 830 552,- Kč (z toho dotace 1 204 433,- Kč) vznikly a byly vyčerpány správně v souladu s Rozhodnutím č.2 o poskytnutí neinvestiční dotace z kapitoly 313 MPSV státního rozpočtu na rok 2009 na projekt 1 0021/004 a v souladu se zákony a účetními standardy platnými v České republice. Čerpání finančních prostředků probíhalo v souladu s příslušnými zákony (219/2000 Sb. – rozpočtová pravidla, Metodikou MPSV pro poskytování dotací ze státního rozpočtu nestátním, neziskovým subjektům v oblasti podpory rodiny pro rok 2009 a „Zásadami vlády pro poskytování dotací ze státního rozpočtu nestátním neziskovým organizacím ústředními orgány státní správy“ č.1333 ze dne 3.11.2008) a účetními předpisy platnými v České republice ve znění pozdějších předpisů.

Výrok auditora je **bez výhrad**.



V Praze 11.8. 2009

Ing. Karel Novotný
auditor č. 1824
Organizační kancelář Praha
186 00 Praha 8, Thámova 7

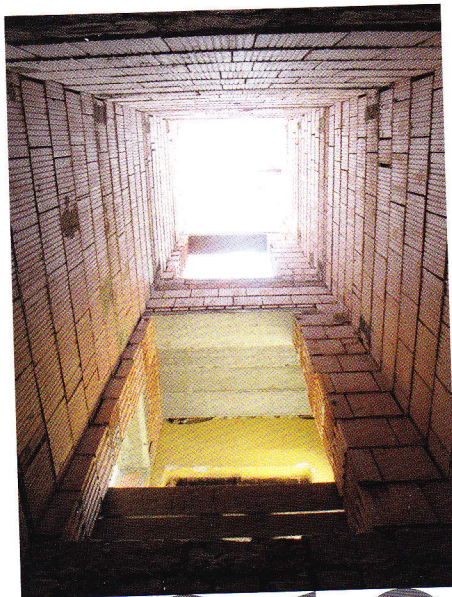

2010

Občanské sdružení
Kolpingova rodina Smečno
U Zámku 5
273 05 Smečno
IČO 70929688, reg. VSC/ I- 15854/92
bankovní spojení: 35-9170870237/0100 KB Slaný
tel., fax: 312 526 768
e-mail: dumrodin@volny.cz



www.dumrodin.cz