

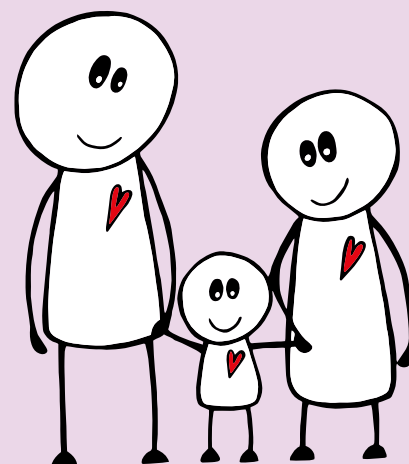

KOLPINGOVA
RODINA SMEČNO

VÝROČNÍ ZPRÁVA

2019



CHCETE-LI NÁS PODPOŘIT

Hlavní účet

2700219491/2010

Dárcovský účet pro děti se zdravotním postižením

157834265/0600

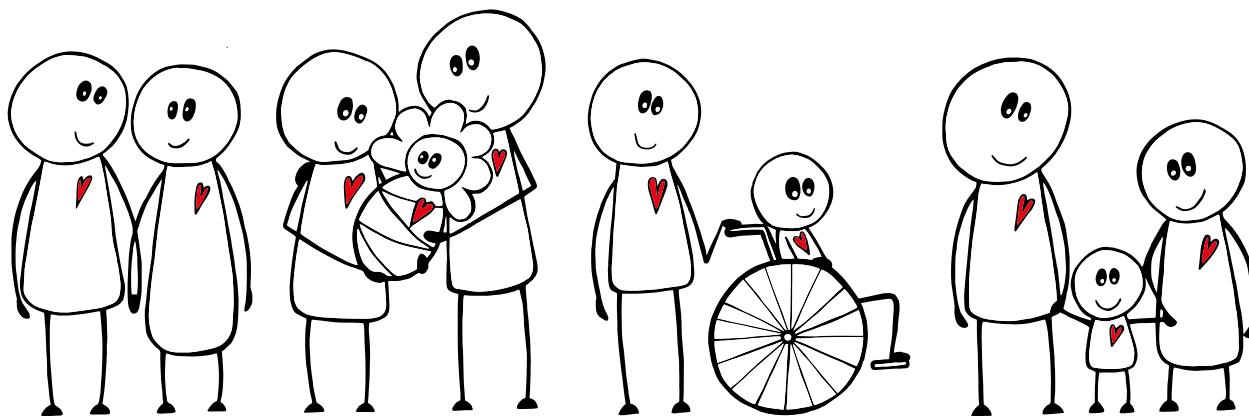

Úvodní slovo

Milí přátelé,

jako každý rok i tentokrát je mou milou povinností napsat úvodní slovo k naší výroční zprávě. Letos již po devatenácté!

Pokud se ale ohlédnu ještě dále do minulosti, musím se vydat na úplný začátek, kdy všechno začalo. Hledím na zchátralý dům, který se před 26 lety začal vynořovat z trosek, a současně si připomínám nadšení několika manželských párů, které už jej viděly, jak slouží rodinám. Proto byl nazván Dům rodin. Co se všechno stalo za víc než čtvrtstoletí jeho existence?

Pro někoho je 26 let neaktivnější částí života, pro jiného začátek nové životní etapy. Jak ale hodnotit věk domu?

Dům rodin je ve svých 26 letech stále mladík. Má ledacos za sebou, zmohutněl, vyrostl, zkrásněl a ukotvil své základy.

Kolpingova rodina Smečno, již je Dům rodin součástí, je v přeneseném slova smyslu také domem. Má mnoho pater a je otevřený každému, kdo potřebuje jeho pomoc. Má milé a obětavé „domáčí“, kteří s láskou a ochotou pečují o všechny, jež ho vyhledávají.

Zároveň jsme velmi vděční všem, díky nimž se mohou tyto služby realizovat a rozvíjet. Ať již to jsou dárci, dobrovolníci a lidé, kteří nabídli jakoukoli pomoc.

Otevíráme vám náš „dům“, zveme vás dovnitř a prosíme, zůstaňte s námi.

Děkuji.

Ludmila Janžurová
ředitelka



DŮM RODIN

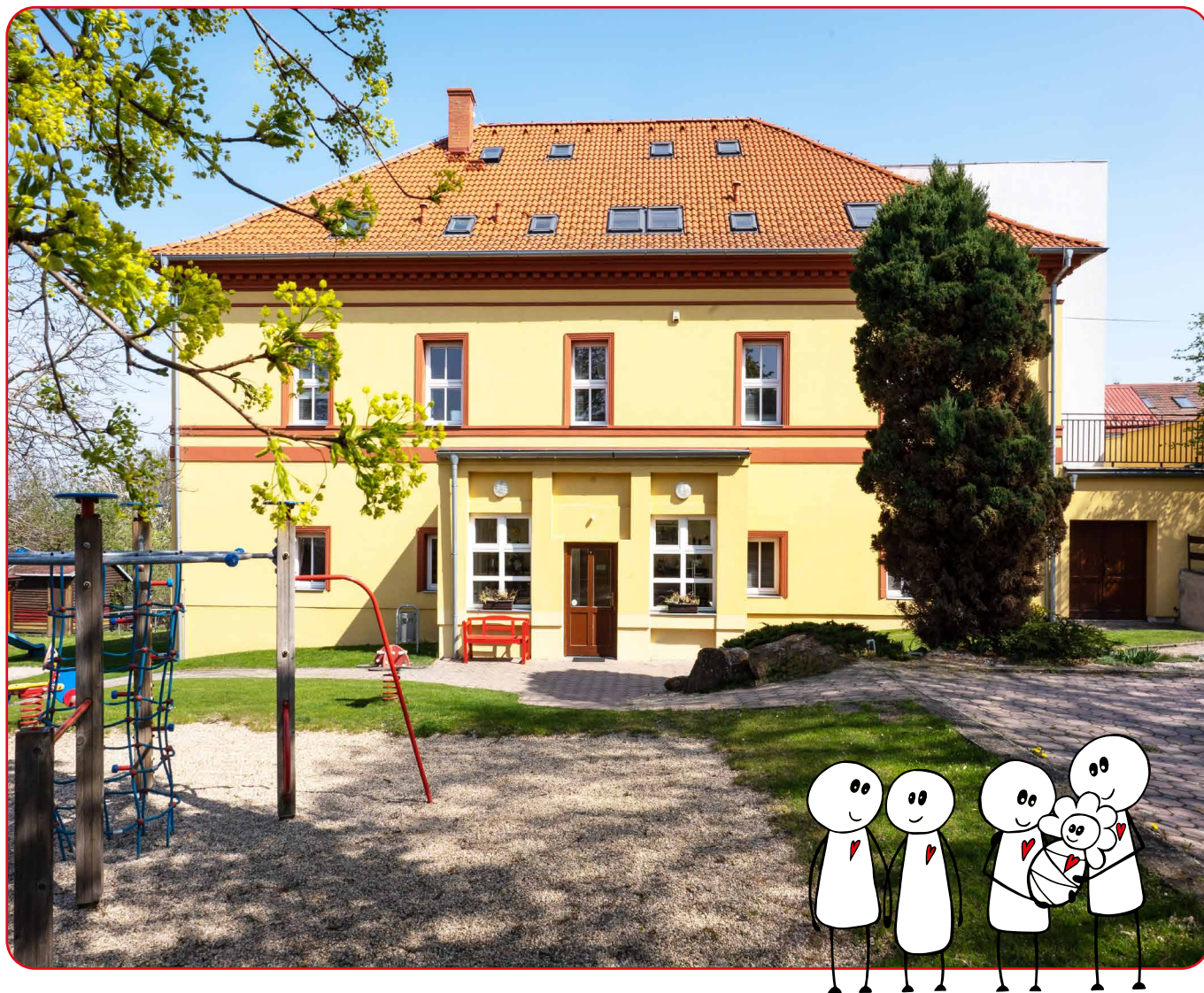

Podpora zdravé a fungující rodiny je hlavní podstatou, proč Dům rodin před 25 lety vznikl.

Základní údaje o organizaci:

Status

Kolpingova rodina Smečno je pobočným spolkom zapsaného spolku Kolpingova díla ČR a má vlastní právní subjektivitu. Byla založena v roce 2001 a svou činností navázala na občanské sdružení Dům rodin. Nejvyšším orgánem pobočného spolku je členské shromáždění. Výkonným orgánem spolku je Představenstvo: Tomáš Kindermann, předseda, P.Mgr. Martin Chleborád, duchovní správce, Ludmila Janžurová, sekretář a statutární zástupce, Ing. I. Krejčí, člen, JUDr. Marie Boháčová, členka.

Poslání

Posláním a cílem organizace je prostřednictvím sociálních projektů a služeb předcházet a řešit krizové situace směřující k rozpadu rodin a vytvářet v rodinách zájemci prospěšné pro vývoj dítěte i všech jejích členů.

Organizace poskytuje jednak dlouhodobé sociální služby (Dům rodin, Rodinná poradna, Raná péče, Vzdělávání pěstounů), jednak služby, kterými pružně reaguje na aktuální potřeby ve společnosti. V letech 2007-2019 organizace realizovala řadu evropských projektů. V roce 2015 organizace oslavila 20. výročí založení Domu rodin ve Smečně.

Činnost vykonává na základě platných pověření a registrací:

- pověření Středočeského kraje, podle zákona č. 359/1999 Sb., o sociálněprávní ochraně dětí, k výkonu sociálněprávní ochrany dětí;
- registrace sociálních služeb podle zákona 108/2006 Sb.:
- odborné sociální poradenství
- raná péče
- odlehčovací služby

Sociální činnost organizace je rozdělena do těchto oblastí:

1. SLUŽBY SOCIÁLNÍ PREVENCE

2. SOCIÁLNÍ SLUŽBY

3. SOCIÁLNÍ PROJEKTY



Kolpingova rodina Smečno

Pobočný spolek

Sídlo: U Zámku 5, 273 05

Smečno

IČ: 709 29 688

Kontakt: Ludmila Janžurová,

tel.: +420 777 558 778

e-mail: ludmila.janzurova@

dumrodin.cz

www.dumrodin.cz

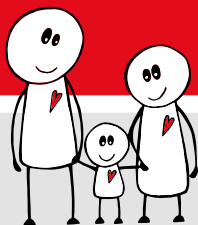

ČINNOST V ROCE 2019

SLUŽBY SOCIÁLNÍ PREVENCE

Psychorelaxační terapeutické programy pro rodiny

Cílem služby je posílení mezilidských vztahů v rodinách s dětmi, zejména jedná-li se o pečující rodiče o děti s postižením, děti s poruchou autistického spektra (PAS) nebo děti v pěstounské péči.

Působnost služby: celorepubliková (zařízení navštěvují klienti z celé ČR)

Službu realizujeme v našem pobytovém zařízení Dům rodin ve Smečně formou **víkendových a týdenních pobytů rodin s nejrůznějšími druhy postižení (SMA, DMD, PAS, mentální postižení), ale i krátkodobých preventivních pobytů pro maminky na mateřské dovolené.**

V roce 2019 Dům rodin navštívilo z celé ČR 726 dospělých a 862 dětí.



Mgr. Klára Kolátorová,
odborná garantka
programů v Domě rodin

Pobytové akce v domě rodin



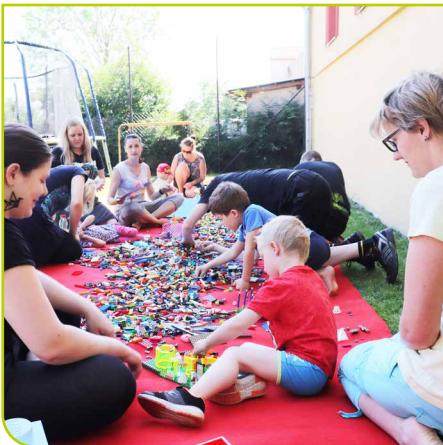

Interiér v Domě rodin ve Smečně

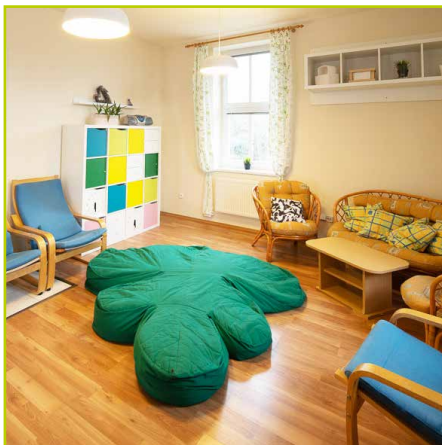
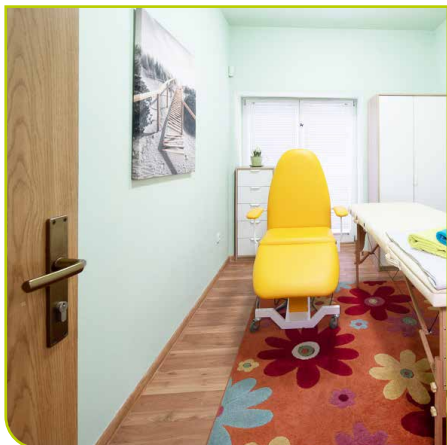
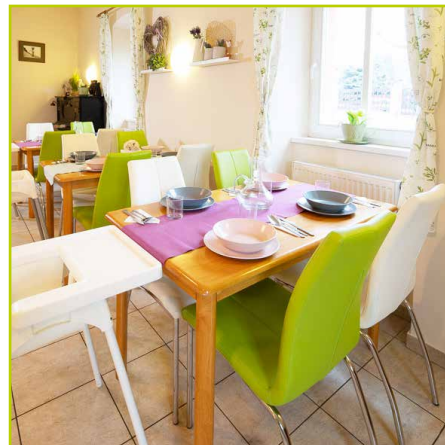
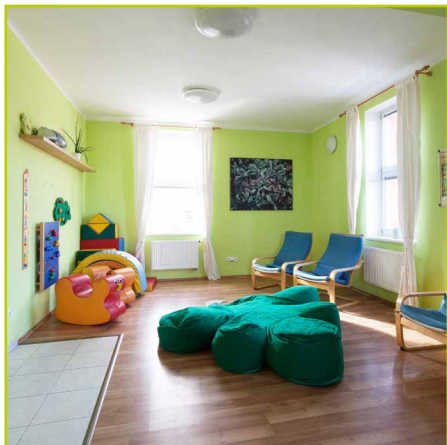
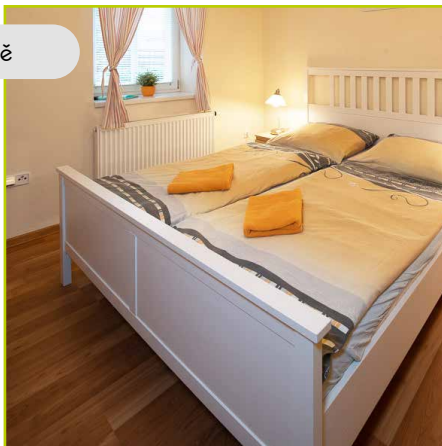

Centrum podpory ohrožených dětí a rodin

Cílem služby je poskytovat pomoc a vzdělávání pěstounským rodinám s dětmi ve spolupráci s OSPOD Beroun, OSPOD Litoměřice, Dobrá rodina, Rozum a cit a OSPOD Slaný.

Působnost služby: regionální (Středočeský kraj)

Službu realizujeme v Rodinném centru Slaný.

V roce 2019 jsme v rámci povinného vzdělávání proškolili celkem 72 pěstounů s dětmi.



Lukáš se svým asistentem jezdí pravidelně
každý rok do Smečna od svých 10 let





SOCIÁLNÍ SLUŽBY

Raná péče

Cílem služby je poskytovat poradenství a podporu rodinám dětí se vzácným nervosvalovým onemocněním, od 0 do 7 let věku, v jejich přirozeném domácím prostředí tak, aby mohly žít co nejvíce běžný způsob života

Službu je registrována podle zákona 108/2006 Sb., o sociálních službách.

Působnost služby je celorepubliková. Zastoupení máme ve všech krajích České republiky.



Mgr. Jolana Kopejsková,
vedoucí rané péče

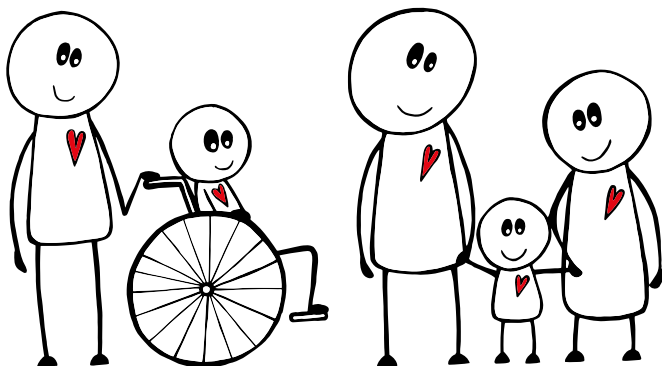

V roce 2019 jsme poskytovali službu rané péče v 75 rodinách ve všech krajích ČR.

Rozložení klientů v procentech: SMA 58%,
DMD 35%, ostatní 7%

Procentuální rozložení klientů v jednotlivých krajích

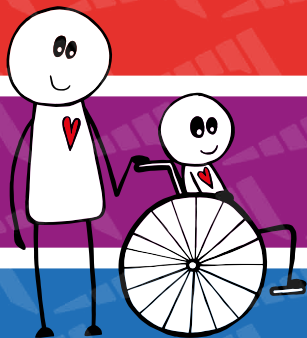
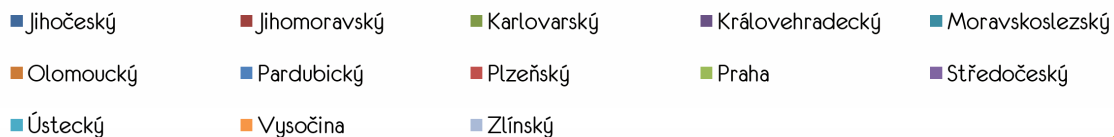
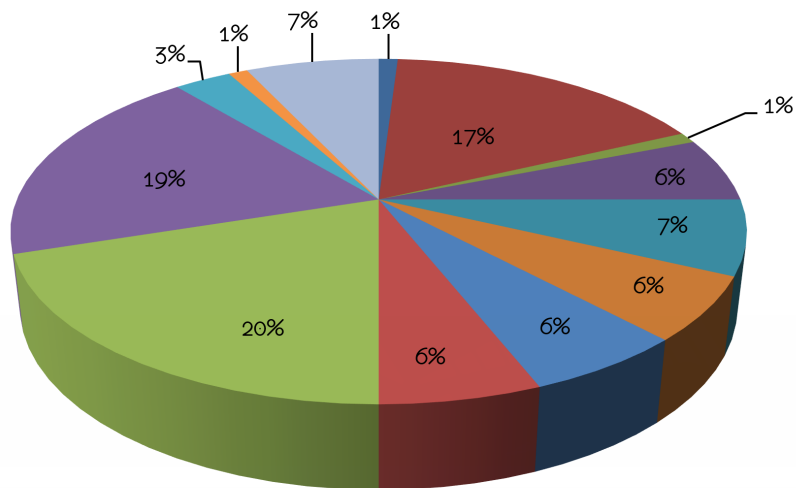

Důležité akce roku 2019

Přednášky a konference s aktivní účastí našich odborníků

- Přednáška pro studenty UTB Zlín, 7. 3. Zlín
- 6. Mezinárodní konference pracovníků v rané péči, 11. – 13. 9. Olomouc
- Kulatý stůl – Kruh pomoci rodinám s Duchennovo muskulární dystrofií, 24.9. Praha
- Přednáška pro zdravotníky, 17. 10. Společnost pro ranou péči, Olomouc
- Kazuistický seminář rané péče v Jihomoravském kraji, 7. 11. Brno
- Multioborová spolupráce u dětí s nervosvalovým onemocněním, 13. 11. Klimkovice
 - **Stáž Portugalsko**, 1.- 8.10.
 - **Výstava obrazů v rámci Týdne rané péče**, 4. – 14. 11. Univerzita Tomáše Bati, Zlín
- Terapeutický pobyt, 30.6.- 5.7., Golf Resort Konopiště
 - **Vamorolone**

V rámci multioborové spolupráce s FN Motol a FN Brno poskytují poradkyně rané péče psychosociální podporu klientům s Duchennovo svalovou dystrofií v klinické studii Vamorolone.

- **Spolu do života** – Leadership raných péčí

Dvouletý projekt nadačního fondu Avast přinesl rané péči možnost setkávání, spolupráce a společného vzdělávání s ostatními poskytovateli raných péčí v České republice.



Terapeutický pobyt rodin s dětmi
s SMA a DMD na Konopišti





O nemoci SMA a DMD

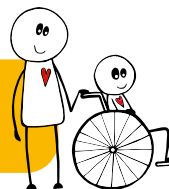

SMA

Onemocnění SMA je onemocnění vrozené, při němž dochází k postupnému ubývání svalstva, a tedy schopnosti se pohybovat. Postiženy bývají více dolní končetiny, nemocní také mívají potíže s polykáním, později i s dýcháním. Vývoj nemoci je individuální. Jednou z vážných a častých komplikací je dechová nedostatečnost, která se může stát i příčinou smrti.

Výskyt: jeden novorozenec s nemocí na 6000 narozených dětí, jedna osoba ze 40 je přenašečem nemoci

Závažnost nemoci SMA podle typu postižení:

Typ I: Onemocnění se vyskytuje v raném věku dítěte 0-3 roky, malý pacient nesedí, nestojí a k prodloužení jeho života je nutné zavést plicní tracheostomii (dlouhodobá umělá plicní ventilace) a používat další podpůrné pomůcky.

Typ II: Pacient se dožívá dospělého věku, nechodí, k mobilitě potřebuje elektrický vozík, v sebeobsluze je závislý na pečující osobě, ale je schopen např. ovládat počítač.

Typ III: Nemoc se může projevit až v dospělém věku, pacienti jsou pohybově velmi omezeni. Dožívají se relativně dlouhého věku v závislosti na progresi nemoci, jsou schopni si sami zajistit většinu svých životních potřeb včetně výkonu zaměstnání.

Typ IV: Nemoc se může projevit v pozdní dospělosti, pacienta výrazně neinvalidizuje, postižený může žít bez větších omezení.

DMD

je nejčastější progresivní dědičné genetické onemocnění diagnostikované v dětství. Postihuje přibližně 1 z 3 300 živě narozených chlapců v ČR.

Následkem DMD dochází k postupnému ochabování svalstva. Progresivní svalové ochabování vede k závažným zdravotním problémům, zejména k oslabování kosterního svalstva, dýchacích svalů a srdeční činnosti. Podle nejnovějších poznatků ovlivňuje DMD i vývoj mozku.

Pacientům s DMD zcela chybí dystrofin (bílkovina na vnitřním povrchu membrány svalové buňky). Nemoc je charakteristická ochabováním a ztrátou aktivní svalové hmoty. Zpočátku se narodí chlapec bez jakýchkoli příznaků, ty nastupují přibližně od dvou let věku – potíže s chůzí, po čase usednutí na vozík.

Společně těmto onemocněním je, že jsou vrozená, neléčitelná a v jejich důsledku dítě trpí jak pohybovými, tak dýchacími obtížemi, takže ke svému životu potřebuje mnoho kompenzačních pomůcek a náročnou 24hodinovou péči rodičů.

Naším cílem je poskytnout pečujícím rodinám podporu a doprovázet je ve všech nestandardních situacích, v nichž se opakovaně v důsledku progresse onemocnění dětí ocitají

Naše organizace Kolpingova rodina Smečno se od roku 2007 jako jediná v ČR zaměřuje prostřednictvím sociální služby raná péče na pomoc rodinám, kterým se narodilo dítě se vzácnými nervosvalovými onemocněními – nejčastěji SMA (spinální muskulární atrofii) a různými druhy dystrofií.

Nejčastěji spolupracujeme:

S MUDr. Janou Haberlovou Ph.D., Neurologická klinika FN Motol, MUDr. Zdenkou Bálintovou, Neurologická klinika FN Brno, MUDr. Janem Staňkem, FN Ostrava, MUDr. Mahulenou Mojžíšovou, Nemocnice Hořovice, předsedkyní dětské paliativní péče.

Pro zvyšování kvality života našich klientů je neodmyslitelná spolupráce s odborníky ve zdravotnictví.

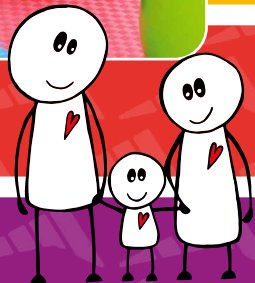

Nezbytnou pomůckou pro děti s SMA a DMD je elektrický vozík.



Rodinná poradna exteriér



Rodinní poradci:
Mgr. Pavel Dušánek, Mgr. Klára Kolátorová, Mgr. Pavel Dosoudil



Rodinná poradna interiér

Rodinná poradna Slaný

Cílem služby je poskytovat rodinám, párům a jednotlivcům odbornou pomoc v partnerských a osobních krizích, s preferencí zachování rodiny, případně provést rodiny kultivovaným řešením rozvodové situace s maximálními ohledy na zájmy dětí či dítěte.

Svou činnost vykonává na základě registrace odborného sociálního poradenství podle zákona 108/2006, o sociálních službách.

Jsme jediná rodinná poradna na Slánsku, která poskytuje základní služby bezplatně a je tedy otevřená i těm klientům, kteří by si jinak poradenské služby nemohli dovolit.



Mgr. Pavel Dušánek,
vedoucí rodinné poradny

Působnost služby: místní, spádová obec Slaný a Kladno

V rámci interdisciplinární spolupráce spolupracujeme s OSPOD Slaný, Okresním soudem v Kladně nebo Střediskem výchovné péče ve Slaném.

V roce 2019 jsme realizovali 1672 intervencí.

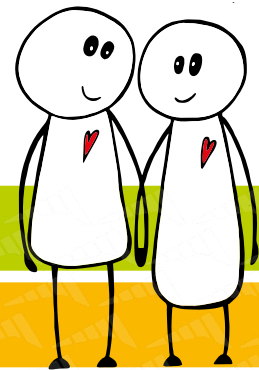

Otevření Rodinného centra Slaný po generální rekonstrukci

V roce 2019 jsme mohli již plně realizovat své služby v nových prostorách Rodinného centra Slaný.

- Investice formou evropské dotace IROP nám umožnila vybudovat další místnosti rodinné poradny, nové zázemí pro uložení kompenzačních pomůcek rané péče, přednáškový a víceúčelový sál v podkroví
- a technické a sociální zázemí pro pracovníky Rodinného centra Slaný.
- Zároveň umožnila finanční úsporu provozních nákladů pro žadatele, zejména za platby na nájemném, zateplením budovy, obnovou elektrického a plynovodního systému a pořízením nové střechy.

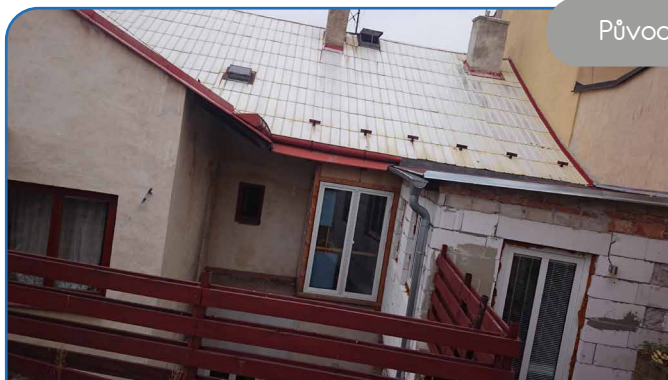

Původní stav



Nyní

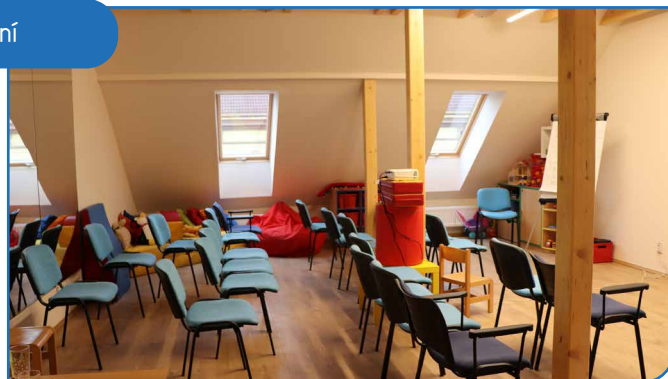

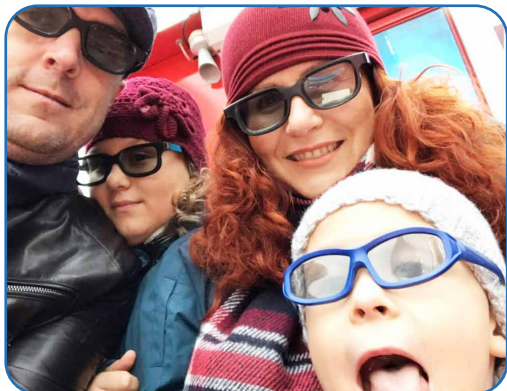

Raná péče a Davídek

„Raná péče Kolpingova rodina Smečno? Maják na pevnině. Přistav naděje, že nejsme sami v moři beznaděje. Pomocná ruka v nouzi. Raná péče je pro nás rodina, která nám otevřela náruč.“

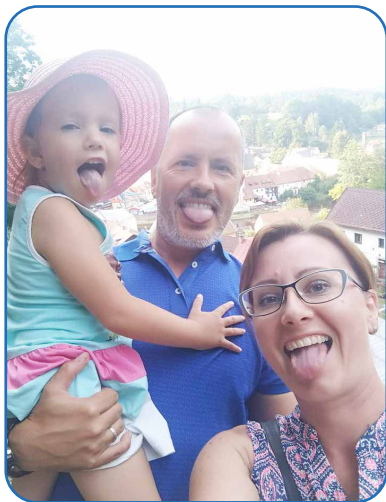

Poděkování maminky autistického dítěte

..... Měli jsme teď takové složitější období. V důsledku určitých událostí musela naše dcera Bára (17 let) přerušit studium. Místo radostného a nadšeného dítěte jsem měla doma smutného člověka, který začal pochybovat o světě, o smyslu života a o tom, jestli může věřit lidem. I já jsem vlastně začala pochybovat...

Ne o Báře a jejím potenciálu, ale o tom, jestli si může se svou odlišností najít smysluplné místo ve světě, kde se někteří lidé autismu bojí a vnímají ho jako ‚nemoc‘ nebo jako ‚problém‘.

Ale „co tě nezabije, to tě posílí“ není pro mě jen prázdné klíše...Kdyby Bára neměla přerušenu školu, ani ve snu by nás nenapadlo jet na víkend do Smečna, na akci pro rodiny s autistickými dětmi. A nezažily bychom ten zázrak... Nikdo neřešil Bařiny odlišnosti a to jak zvládne dospělost. Nikdo nepoukazoval na to, že by měla být vedena k větší samostatnosti (ostatně vzhledem k tomu, že byla v přijímajícím prostředí, byla maximálně samostatná – stejně jako kdekoli, kde se cítí zcela v bezpečí...). Byla vnímána jako šikovná, zajímavá a talentovaná. Lidé se s ní bavili a brali ji vážně. A Bára to samozřejmě cítila – vždyť právě intenzivní vnímání a prožívání je její devíza a prokletí zároveň...

A i když odjezd oplakala (ano, z takového zážitku a od takových lidí se těžko odjíždí), konečně už zase vidí ‚světlo na konci tunelu‘.

„Co pro nás znamená Raná péče? Při zjištění diagnózy Šárinky nám pomohla odrazit se ode dna. Jak řešit pomůcky, vyřizování na úradech, rehabilitace a spoustu dalších věcí. Tety z Rané péče jsou pro nás oporou, hnací silou a taky jsme tak získali kontakty s rodinami, které mají stejný či podobný osud jako my. A hlavně jsme díky nim navázali nová přátelství. Prostě DĚKUJEME, nejsme v tom SAMI!“

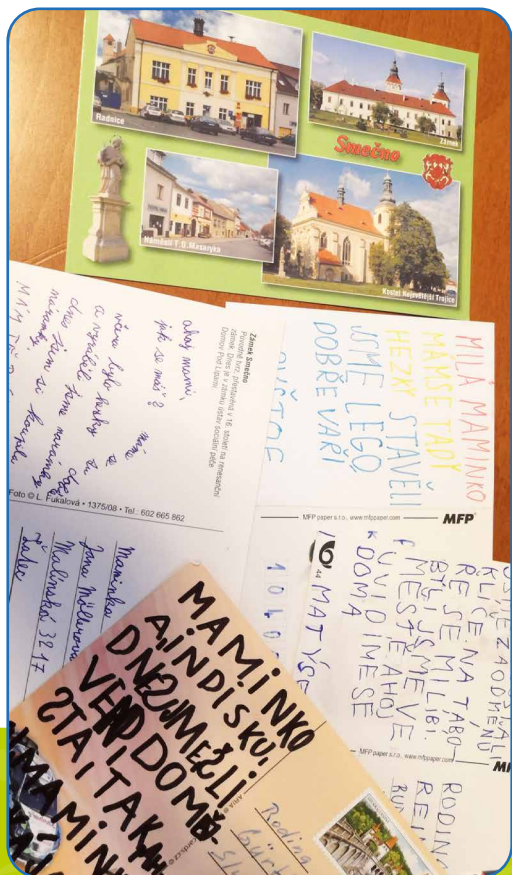

Tento víkend jsem jela do Smecna na akci pro autistické děti. Jsem hrozně ráda, že jsem mohla poznat další autistické děti a dospělé lidi. Mohla jsem si hrát s dětmi se kterými jsem se seznámila a dospělými lidmi. Byli takoví a vyčáseli mi radu. Sama jsem přečtená a toho jsem jsem si s nimi, vreladla oční kontakt. Vyrobila jsem si s nimi vřelou náladu. Mohla jsem si s nimi vřelou náladu. Já jsem si s nimi, na vřelých. Já jsem se s lidmi, prochácela, po chodě a pítala jsem se s lidmi, jestli mají šťastný život a co v něm dělají. Tam všichni sláhou odpovídali. Nemohla jsem uveřit, že jsem se s nimi, se mnou, součetka je má, jmenovky. Jenhle, pokud bych si svoje děti, nemohla, vopakovat. Všichni mě ocenili, že jsem mohla jít ven a se krásně spířem. Takové lidi bych, přesně, v životě potřebovala, protože, když budu podávat, dobré, pozitivní, lidi, tak, nemusím, být, chována a mohu si, život, pohodlně, užívat. Mám ráda, když se lidé, mohou, smát a dávat, mi, příjemně, vřelou, radu. Jenhle, pokud, mi, přinesl, příjemně, vřelou, radu, a mohu, si, vzpomínat, na krásné, chvíle, které, jsem, ráda, že, měla.

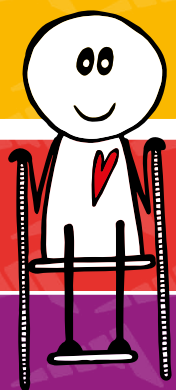



„Klikuj pro děti s SMA“

Se zajímavým nápadem přišlo fitness Victory Praha. Vyhlásilo mezi svými klienty soutěž. Každý „klik“ se proměnil na 1 Kč. Pomáhat se rozhodlo 250 soutěžících. Soutěž dětem s SMA vynesla celých 10 tisíc korun.

Společenská odpovědnost firem

- Společnost PPG DEKO Czech, Břasy (výrobce kvalitních nátěrových barev) nám věnovala barvy na výmalbu celé budovy Domu rodin a v rámci dobrovolnické činnosti svých zaměstnanců i velkou část budovy vymalovala.
- Společnost LEGO production s.r.o. , Kladno (výrobce světoznámých stavebnic pro děti) zajistila prostřednictvím dobrovolnické činnosti svých zaměstnanců pestrý program pro postižené děti ve Smečně. Na konci roku nám ještě věnovala 400 tis.Kč na naši činnost.



LEGO tým dobrovolníci

Zaměstnanci a pravidelní spolupracovníci v roce 2019:

Dosoudil Pavel

Dušánek Pavel

Hatinová Jitka

Hrabáková Václava

Chlopčíková Marie

Janžurová Ludmila

Kolátorová Klára

Konečná Miroslava

Kopejsková Jolana

Krausová Daniela

Lungová Jana

Olejníková Veronika

Seilerová Lucie

Šibalová Daniela

Štěpánková Jana

Vacek Josef

externisté na DPP (pečovatelé,
přednášející specialisté)

Za spolupráci děkujeme těmto subjektům:

Státní dotace (v Kč):

MPSV, odbor sociální služby a odbor Rodina	3 510 911,00
MPSV prostřednictvím Středočeského kraje	411 300,00
Středočeský kraj - Humanitární fond	600 000,00
Jihomoravský kraj	100 000,00

CELKEM DOTACE

4 622 911,00



Nadace a granty (v Kč)

Nadační fond AVAST	825 360,00
Život dětem	282 650,00
Nadace ČEZ	250 000,00
Nadace rozvoje občanské společnosti	92 421,00
Nadace KB - Jistota	46 600,00
Nadační fond WEIL, GOTSHAL	30 000,00
Nadační fond Kentaur	20 000,00
Nadace Kačenka dětem	10 000,00
Nadace Terezy Maxové	7 000,00

CELKEM nadace a nadační fondy

1 564 031,00

Firemní dárci

ZOKO s.r.o.
LEGO Production s.r.o.
Kindermann s.r.o., stavební firma
PPG Deco Czech a.s.
Větrné elektrárny Strážný vrch = Wind Tech a.s.
Sanofi-aventis, s.r.o.
Mattel Czech Republic, s.r.o.
GasNet s.r.o.
Auto Fit, spol. s r.o.
ČSOB Pojišťovna a.s.
V.E.TERCIE s.r.o.
Zentiva Group, a.s.
KBC Groep Team Blue Challenge
Organizační kancelář Praha - Ing. Karel Novotný
ABC MAGNET s.r.o.
Fitness Victory s.r.o.
Plastpol, s.r.o.
RICOH Czech Republic s.r.o.
LINET spol. s r.o.

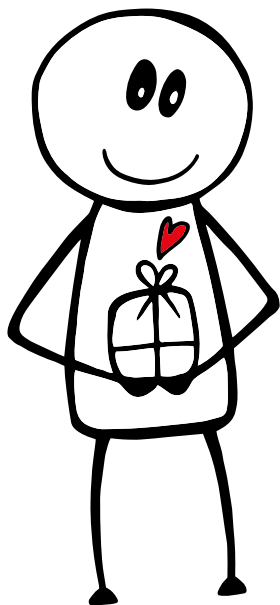

Ostatní dárci

Adamcová Nicol
Benešová Marie
Bláha Zdeněk Ing.
Borek František
Boušková Eva
Boušková Veronika
Bradna Václav
Čita Radovan
Čapková Ivana
Čížinská Helena
Dlapka Jaroslav
Dobruská Ludmila
Dragonová Marie
Drašnar Jiří
Fronková Markéta
Grochalová Katarína
Gudera Karel
Haisová Jana
Hájková Eva
Havlíček Jaroslav
Holá Jaroslava
Humpolík Josef a kamarádi
Husák Ivan
Janžura Jakub
Klimeš Pavel
Kočová Jana
Krejcar Rostislav
Kroc Jaroslav
Kučera Vít
Ladman Václav
Marečková Marie
Marušiak Petr
Míček Miroslav
Motal Jiří
Moudrá Stanislava
Müllerová Hana
Mužátko Pavel
Novák Václav
Nováková Petra
Ondrušková Jiřina
Plecháčková Karla
Pluhovská Irma
Popp František Ing.
Pradkova Marie
Římskokatolická farnost Slav-
kov u Brna
Salomonová Jaroslava
Schneiderková Milada
Slabý David
Slanina Karel
Šerých Jakub
Šťastná Petra
Švecová Lenka
Tůmová Jarmila JUDr.
Uhlíř Václav
Vanerová Libuše
Veselý Otakar
Vorlová Milada
Vyčichlo Jaroslav
Zoufalá Zdeňka



Středočeský kraj

jihomoravský kraj



nadační fond avast



NADACE ČEZ

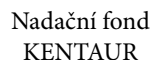



ORGANIZAČNÍ KANCELÁŘ PRAHA

sdružení auditorů a daňových poradců

Doc. Ing. Karel Novotný, CSc. Ing. Karel Novotný

Praha 4, K Závorám 171, 143 00

E-mail audit.okpraha@ok-praha.cz, karel.audit@centrum.cz

tel. : 222 327 728

www.ok-praha.cz

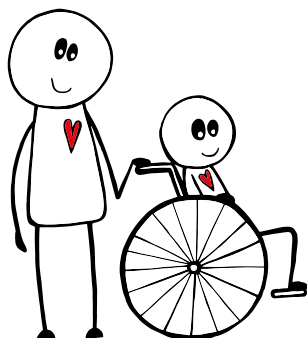

ZPRÁVA NEZÁVISLÉHO AUDITORA č. 11 / 2020 o ověření účetní závěrky k 31.12. 2019 účetní jednotky

Kolpingova rodina Smečno, pobočný spolek

IČ 70 92 96 88

Adresa : U zámku 5, Smečno, PSČ 273 05

Obsah: Výrok auditora
Základ pro výrok
Odpovědnost auditora za audit účetní závěrky

Hlavní předmět činnosti – sociální prevence

Příjemce: Ludmila Janžurová, ředitelka Podpis:

Auditorská zpráva je určena pro: členské shromáždění
Ministerstvo práce a sociálních věcí
ostatní dárci a poskytovatele dotací

Zprávu vypracoval : Ing. Karel Novotný
auditor č.evidenční 1824

Tato zpráva obsahuje tři strany

Potvrzujeme, že zpráva byla projednána se statutárním orgánem účetní jednotky dne:

V Praze dne 6. 5. 2020

VÝROK AUDITORA

Provedli jsme audit přiložené účetní závěrky společnosti **Kolpingova rodina Smečno, pobočná společnost** („Společnost“) sestavené na základě českých účetních předpisů, která se skládá z rozvahy k 31.12.2019 a výkazu zisku a ztráty za rok končící 31.12.2019.

Podle našeho názoru účetní závěrka podává věrný a poctivý obraz aktiv a pasiv Společnosti k 31.12.2019 a nákladů a výnosů a výsledku jejího hospodaření za rok končící 31. 12. 2019 v souladu s českými účetními předpisy. Čerpání a účtování dotace za rok 2019 probíhalo v souladu s Metodikou MPSV ČR. Čerpání i účtování prostředků poskytnutých Ministerstvem práce a sociálních věcí (MPSV), účetní jednotce k 31. 12. 2019 bylo v souladu se zákonem o účetnictví, zákonem o rozpočtových pravidlech č.218/2000 Sb., zákonem. č.108/2006 Sb. o sociálních službách, zákonem č.320/2001 Sb. o finanční kontrole ve veřejné správě a příslušnými zákony a účetními předpisy platnými v České republice, zvláště 255/2012 Sb. o kontrole (kontrolní řád), 137/2006 Sb. o veřejných zakázkách, vyhláškou 367/2015 Sb. Zásady a termíny finančního vypořádání se stát. rozpočtem, Metodika MPSV pro poskytování dotací ze státního rozpočtu poskytovatelům sociálních služeb v oblasti podpory poskytování sociálních služeb a Metodika MPSV pro poskytování dotací ze státního rozpočtu nestátním neziskovým organizacím v oblasti podpory rodiny pro rok 2019.

Výrok auditora je

bez výhrad.

ZÁKLAD PRO VÝROK

Audit jsme provedli v souladu se zákonem o auditorech a standardy Komory auditorů České republiky (KA ČR) pro audit, kterými jsou mezinárodní standardy pro audit (ISA) případně doplněné a upravené souvisejícími aplikačními doložkami. Naše odpovědnost stanovená těmito předpisy je podrobněji popsána v oddílu Odpovědnost auditora za audit účetní závěrky. V souladu se zákonem o auditorech a Etickým kodexem přijatým Komorou auditorů České republiky jsme na Společnosti nezávislí a splnili jsme i další etické povinnosti vyplývající z uvedených předpisů. Domníváme se, že důkazní informace, které jsme shromáždili, poskytují dostatečný a vhodný základ pro vyjádření našeho výroku.

Ostatní informace

Současně byla předložena ke dni auditorského ověření výroční zpráva v potřebném rozsahu účetní jednotky.

Náš výrok k účetní závěrce se k ostatním informacím nevztahuje, ani k nim nevydáváme žádný zvláštní výrok. Přesto je součástí našich povinností souvisejících s ověřením účetní závěrky seznámení se s ostatními informacemi a zvážení, zda ostatní informace uvedené ve výroční zprávě nejsou ve významném nesouladu s účetní závěrkou, či našimi znalostmi o účetní jednotce získanými během ověřování účetní závěrky, zda je výroční zpráva sestavená v souladu s právními předpisy, nebo zda se jinak tyto informace nejeví jako významně nesprávné. V rámci uvedených postupů jsme v obdržených ostatních informacích nic takového nezjistili.

Odpovědnost statutárních orgánů společnosti za účetní závěrku

Statutární orgán společnosti odpovídá za sestavení účetní závěrky podávající věrný a poctivý obraz v souladu s českými účetními předpisy a za takový vnitřní kontrolní systém, který považuje za nezbytný pro sestavení účetní závěrky tak, aby neobsahovala významné (materiální) nesprávnosti způsobené podvodem nebo chybou.

Při sestavování účetní závěrky je statutární orgán Společnosti povinen posoudit, zda je Společnost schopna nepřetržitě trvat, a pokud je to relevantní, popsat v příloze účetní závěrky záležitosti týkající se jejího nepřetržitého trvání a použití předpokladu nepřetržitého trvání při sestavení účetní závěrky, s výjimkou případů, kdy statutární orgán plánuje zrušení Společnosti nebo ukončení její činnosti, resp. kdy nemá jinou reálnou možnost, než tak učinit.

ODPOVĚDNOST AUDITORA ZA AUDIT ÚČETNÍ ZÁVĚRKY

Naším cílem je získat přiměřenou jistotu, že účetní závěrka jako celek neobsahuje významnou (materiální) nesprávnost způsobenou podvodem nebo chybou a vydat zprávu auditora obsahující náš výrok. Přiměřená míra jistoty je velká míra jistoty, nicméně není zárukou, že audit provedený v souladu s výše uvedenými předpisy ve všech případech v účetní závěrce odhalí případnou existující významnou (materiální) nesprávnost. Nesprávnosti mohou vznikat v důsledku podvodů nebo chyb a považují se za významné (materiální), pokud lze reálně předpokládat, že by jednotlivě nebo v souhrnu mohly ovlivnit ekonomická rozhodnutí, která uživatelé účetní závěrky na jejím základě přijmou.

Při provádění auditu v souladu s výše uvedenými předpisy je naší povinností uplatňovat během celého auditu odborný úsudek a zachovávat profesní skepticismus. Dále je naší povinností:

- Identifikovat a vyhodnotit rizika významné (materiální) nesprávnosti účetní závěrky způsobené podvodem nebo chybou, navrhnout a provést auditorské postupy reagující na tato rizika a získat dostatečné a vhodné důkazní informace, abychom na jejich základě mohli vyjádřit výrok. Riziko, že neodhalíme významnou (materiální) nesprávnost, k níž došlo v důsledku podvodu, je větší než riziko neodhalení významné (materiální) nesprávnosti způsobené chybou, protože součástí podvodu mohou být tajné dohody, falšování, úmyslná opomenutí, nepravdivá prohlášení nebo obcházení vnitřních kontrol.
- Seznámit se s vnitřním kontrolním systémem Společnosti relevantním pro audit v takovém rozsahu, abychom mohli navrhnout auditorské postupy vhodné s ohledem na dané okolnosti, nikoli abychom mohli vyjádřit názor na účinnost vnitřního kontrolního systému.
- Posoudit vhodnost použití předpokladu nepřetržitého trvání při sestavení účetní závěrky představenstvem a to, zda s ohledem na shromážděné důkazní informace existuje významná (materiální) nejistota vyplývající z událostí nebo podmínek, které mohou významně zpochybnit schopnost Společnosti trvat nepřetržitě. Jestliže dojdeme k závěru, že taková významná (materiální) nejistota existuje, je naší povinností upozornit v naší zprávě na informace uvedené v této souvislosti v příloze účetní závěrky, a pokud tyto informace nejsou dostatečné, vyjádřit modifikovaný výrok. Naše závěry týkající se schopnosti Společnosti trvat nepřetržitě vycházejí z důkazních informací, které jsme získali do data naší zprávy. Nicméně budoucí události nebo podmínky mohou vést k tomu, že Společnost ztratí schopnost trvat nepřetržitě.
- Vyhodnotit celkovou prezentaci, členění a obsah účetní závěrky, včetně přílohy, a dále to, zda účetní závěrka zobrazuje podkladové transakce a události způsobem, který vede k věrnému zobrazení.

Naší povinností je informovat statutární orgán mimo jiné o plánovaném rozsahu a načasování auditu a o významných zjištěních, která jsme v jeho průběhu učinili, včetně zjištěných významných nedostatků ve vnitřním kontrolním systému.

V Praze, dne 6. 5. 2020

Ing. Karel Novotný
auditor č. evidenční 1824
Organizační kancelář Praha
143 00 Praha 4, K Závorám 171

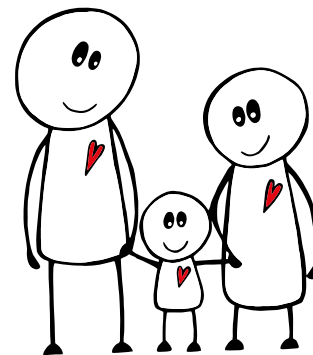

Hospodaření (výkaz zisků a ztrát)

ke dni 31. 12. 2019

NÁKLADY	v tis. Kč
Spotřebované nákupy a nakupované služby	4 029
Osobní náklady	6 139
Daně a poplatky	9
Ostatní náklady	142
Odpisy, prodaný majetek, tvorba a použití rezerv a opravných položek	341
Poskytnuté příspěvky	2
NÁKLADY CELKEM	10 662

VÝNOSY	v tis. Kč
Provozní dotace	4 622
Přijaté příspěvky	4 011
Tržby za vlastní výkony a zboží	1 468
Ostatní výnosy	557
Tržby z prodeje majetku	4
CELKEM VÝNOSY	10 662

VÝSLEDEK HOSPODAŘENÍ	o Kč
----------------------	------

ROZVAHA

ke dni 31. 12. 2019

AKTIVA	Stav k prvnímu dni účetního období (v tis. Kč)	Stav k poslednímu dni účetního období (v tis. Kč)
Dlouhodobý hmotný majetek celkem	10 313	10 313
Oprávký k dlouhodobému majetku celkem	-319	-661
Pohledávky celkem	107	259
Krátkodobý finanční majetek celkem	1 325	1 635
Jiná aktiva celkem	2 000	0
AKTIVA CELKEM	13 426	11 546

PASIVA	Stav k prvnímu dni účetního období (v tis. Kč)	Stav k poslednímu dni účetního období (v tis. Kč)
Vlastní jmění celkem	9 993	9 652
Výsledek hospodaření celkem	1 177	1 177
Dlouhodobé závazky celkem	252	0
Krátkodobé závazky celkem	737	295
Jiná pasiva celkem	1 267	422
PASIVA CELKEM	13 426	11 546

Prohlášení

Prohlašuji, že údaje uvedené v této výroční zprávě odpovídají skutečnosti a žádné podstatné okolnosti, které by mohly ovlivnit přesné a správné posouzení organizace, nebyly vynechány. Veškeré dokumenty a materiály uvedené ve výroční zprávě jsou k nahlédnutí v kanceláři vedení organizace.

Ludmila Janžurová
ředitelka
statutární zástupkyně

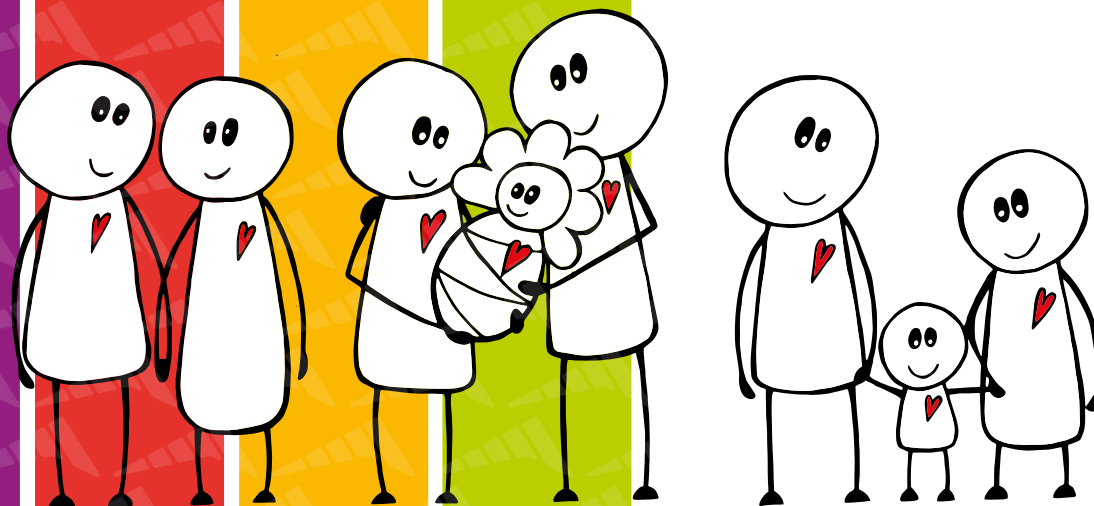

Dům rodin ve Smečně

Kolpingova rodina Smečno
U Zámku 5
273 05 Smečno
Středočeský kraj



Rodinné centrum Slaný

Kolpingova rodina Smečno
Wilsonova 546/7
274 01 Slaný
Středočeský kraj



Organizační diagram Kolpingovy rodiny Smečno:

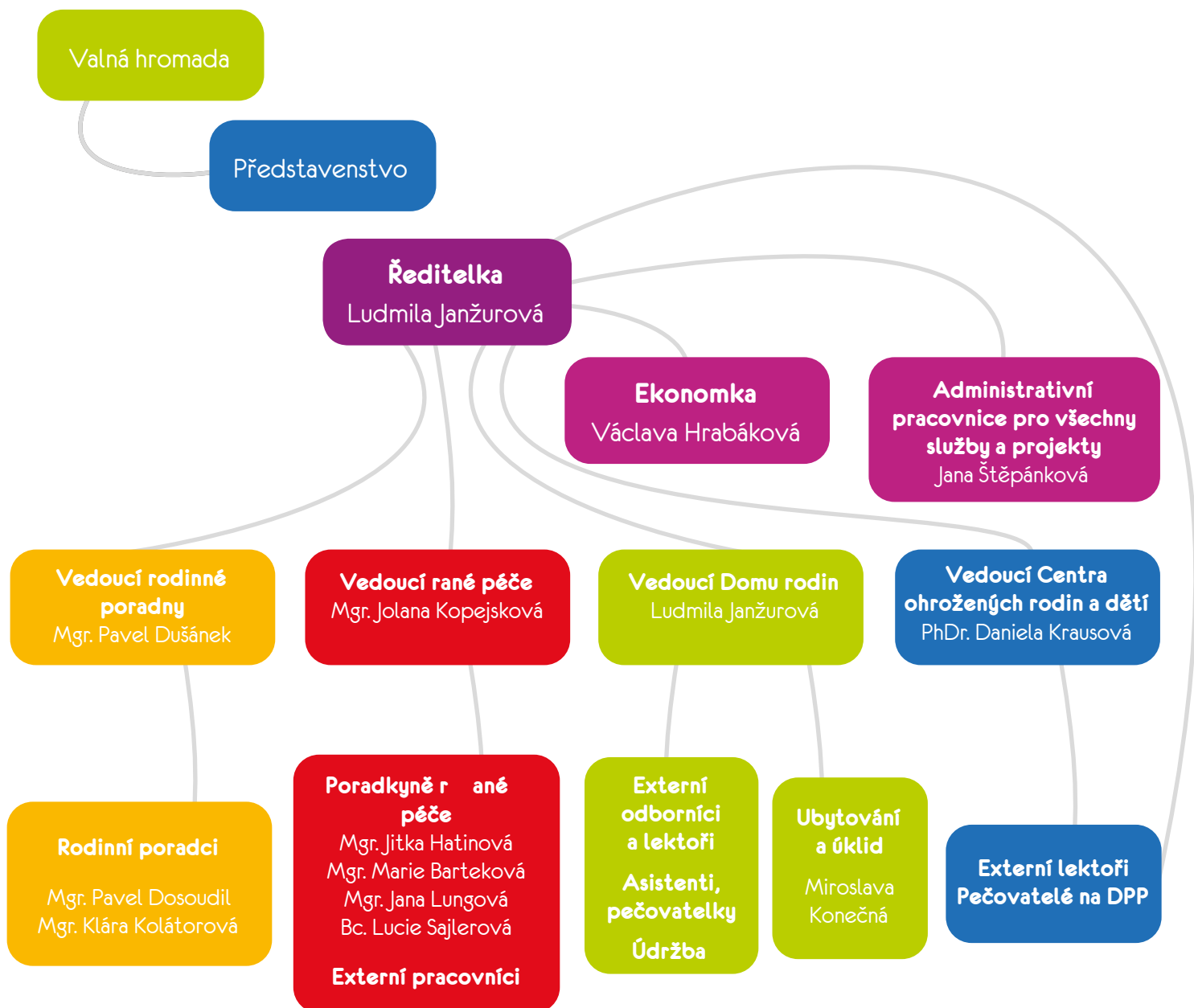

RICOH
imagine. change.

Děkujeme firmě RICOH
Czech republic, s.r.o.,
za sponzorské vytištění
Výroční zprávy 2019.

Děkujeme paní Ireně Vítkové za bezplatnou
korekturu této výroční zprávy.

CHCETE-LI NÁS PODPOŘIT

Hlavní účet

2700219491/2010

Dárčovský účet pro děti se zdravotním postižením

157834265/0600

Tým zaměstnanců 2019



